ПРАВОСЛАВНОЕ

ОБЩЕСТВО ВЗАИМОПОМОЩИ

ВЪ СѢВЕРО-АМЕРИКАНСКИХЪ СОЕДИНЕННЫХЪ ШТАТАХЪ.

КЪ X-ЛѢТНЕМУ ЮБИЛЕЮ

1895 $\frac{10}{IV}$ 1905.

СОСТАВИЛЪ СВЯЩЕННИКЪ В. ТУРКЕВИЧЪ.

1905 г.

BRIDGEPORT, CONN.

ИЗДАНІЕ ПРАВОСЛАВНОГО ОБЩЕСТВА ВЗАИМОПОМОЩИ.

ТИПОГРАФІЯ ГАЗЕТЫ „СВѢТЪ“.

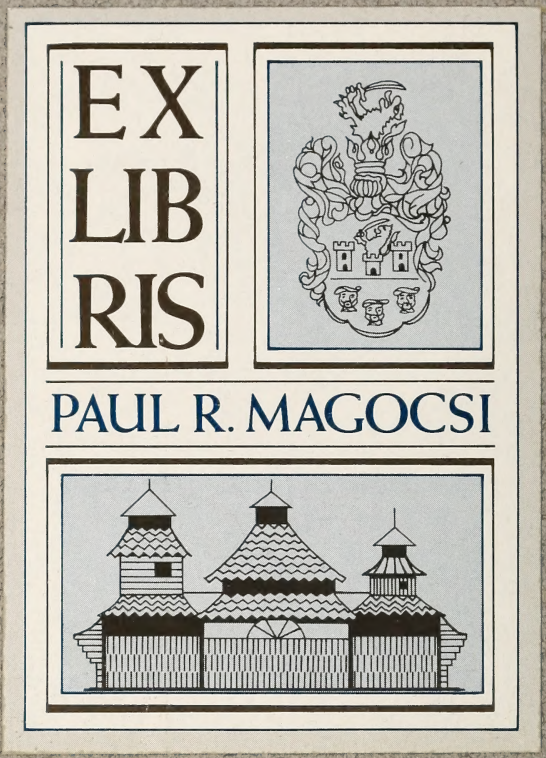
EX
LIB
RIS
PAUL R. MAGOCSI

ПОЧЕТНЫЙ ПРЕДСѢДАТЕЛЬ ОБЩЕСТВА,

ПРЕОСВЯЩЕННЫЙ ТИХОНЪ,

Епископъ Алеутскій и Сѣверо-Американскій.

Digitized by the Internet Archive
in 2016

https://archive.org/details/pravoslavnoeobsh00turk

ПРАВОСЛАВНОЕ ОБЩЕСТВО ВЗАИМОПОМОЩИ ВЪ СѢВЕРО-АМЕРИКАНСКИХЪ СОЕДИНЕННЫХЪ ШТАТАХЪ.

I.

Русскіи переселенцы въ Америцѣ и организованіе ихъ.

10 Апрѣля 1905 года исполняется ровно десять лѣтъ, якъ въ С.-Американскихъ Соединенныхъ Штатахъ заложено "Православное Общество Взаимопомощи" имени Мvрликійского Чудотворца Свят. Николая. Тѣсная связь, близкое участіе и важное значеніе его въ судьбахъ Руси и Православія въ Америцѣ, якъ и во всемъ нашемъ житью, побуждаютъ насъ съ чувствомъ признательности и благодарности перегляну-ти его коротеньку исторію, помянути добрымъ словомъ его дѣятелей, извлекти пожиточныи уроки для своей будущей жизни и роботы.

Съ концемъ семидесятыхъ и началомъ восьмидесятыхъ рокôвъ минувшого XIX столѣтія въ Сѣверной Америцѣ стали появлятись первыи переселенцы изъ Угріи и Галичины, — по народности русскіи, а по вѣрѣ уніаты, греко-католики, за которыми неодолго двинулись сюда и цѣлыи тысячи ихъ. Изъ батьковской землѣ ихъ гнали сюда тяжкіи соціально-экономическіи условія въ Австро-Венгріи, — нужда, бѣда, податки, недостатки и всякого рода злыднѣ. Позднѣйше начался наплывъ сюда, въ Америку, и русскихъ переселенцôвъ изъ Россіи, которыи, яко русскіи, въ боль-

шинствѣ случаевъ лучились съ своими Австрійскими братьями и составляли съ ними одно тѣло. Но и тутъ жизнь встрѣтила русского человѣка не добромъ, не ласкою и привѣтомъ, а всяческою бѣдою; и тутъ онъ почулъ прикрость житья. Съ одной стороны незнаніе обставинъ американской жизни, незнакомство съ языкомъ краины и недостатокъ вѣками выробленной межъ американцями практичной оборотности, скоропостережности и ловкости, а заразомъ способности съ явнымъ эгоизмомъ пользоваться ними, а съ другой стороны— байдужное, наприветливо-холодное, а часами и прямо таки враждебное отношеніе здѣшнихъ людей до новоприбывшого чужинця,—все то отзывалось на моральномъ и матеріальномъ положенію русиновъ дуже тяжко. Въ моральномъ отношенію тяжко терпѣлъ нашъ человѣкъ, бо чулъ себе одинокимъ, безпомощнымъ, неприспособленнымъ до житья межъ такими людьми, а въ матеріальномъ отношенію тутъ не ждало нашихъ людей ничого иншого, якъ тяжко-важко працевати и натягати свои жилы въ физическомъ трудѣ, подъ вѣчнымъ страхомъ що-хвилѣ стратити здоровье або и житье при роботѣ по фабрикахъ, заводахъ, а найбôльше въ углевыхъ майнахъ.

Въ такомъ-то смутномъ та неотрадномъ положенію почали наши переселенцѣ сильно отчувати потребу лучитись, объединятись межи собою, щобы взаимно матеріально и морально помогати себѣ. Въ силу той жизненной потребы своей, они и стали закладати братства, въ основу которыхъ клали идею единенія братовъ по вѣрѣ и народности и идею взаимопомощи. Но и средства и кругъ дѣятельности тѣхъ братствъ, яко организацій малыхъ и притомъ привязанныхъ къ одному означенному мѣсту, где найшла себѣ роботу та або другая группа переселенцôвъ, были дуже малозначныи. Отже, щобы дѣло взаимопомощи поставити твердѣйше и вывести

его на ширшую дорогу, возникла думка объединити уже заложенныи поодинокіи русскіи братства въ одну общую, вспôльную организацію. Тая думка неодолго была переведена и въ дѣло, коли съ початкомъ 90-хъ рокôвъ были заложенй "Соединеніе Греко-Католическихъ Русскихъ Братствъ", "Русскій Народный Союзъ" и другіи подобныи организаціѣ, поставившіи себѣ за цѣль объединеніе своихъ членôвъ, охрану и пôддержку интересôвъ ихъ вѣры и народности и помощь имъ въ тяжкихъ хвиляхъ житья.

Майже въ тѣ самыи часы, съ початку 90-хъ рокôвъ, межи русскими переселенцами изъ Австріи, по бôльшости уніатами, появилось и неодолго сильно розрослось движеніе въ Православіе. Наша американская православная Миссія встрѣтила его съ великою радостью и горячимъ сочувствіемъ. Но съ принятіемъ Православія новоприсоединявшіися, черезъ нетерпимость и мало не фанатичную заядлость своихъ братовъ-уніатовъ, мусѣли покидати свои организаціѣ взаимопомощи, а позаякъ наша Миссія еще не мала у себе подобныхъ организацій, то ихъ доля черезъ то сильно погоршалась, бо утрачовался объединяющій народный центръ и пропадала надѣя на полученіе матеріальной помощи въ случаю нужды. Правда, и съ оставленіемъ уніи русскіи переселенцы, группирующись коло православныхъ церквей, соединялись въ братства. Но, якъ то было съ ними и въ уніи, недостаточность дѣятельности тѣхъ поодинокихъ братствъ для заспокоенія ихъ потребностей сказалась дуже скоро и явно. Вопросъ о бôльше общой организаціи, объ объединенію братствъ, для усиленія ихъ средствъ и росширенія круга дѣятельности ихъ, во всей силѣ своей всталъ, такимъ способомъ, и для православной русской Миссіи въ Америцѣ. Черезъ то, що у неи еще не было такой организаціи, то и самое движеніе переселенцôвъ въ Православіе значно

ослаблялось. Все то, розумѣется, ніякъ не могло быти въ цѣляхъ Миссіи, якъ не могло быти въ нихъ и то, щобъ оставляти своихъ новыхъ, еще не окрѣпшихъ въ вѣрѣ членôвъ въ чужихъ и наветь враждебныхъ православной церкви организаціяхъ. Треба было, противно, зробити у себе противовѣсъ имъ, именно черезъ заложеніе и у себе такой организаціи. Ту потребу ясно розумѣли и сильно отчували и дѣятелѣ Миссіи, и сами присоединившіися, и 10 апрѣля 1895 г., на съѣздѣ американского православного духовенства въ Wilkes Barre, Pa., былъ поднятый вопросъ о заспокоенію еи.

II.

Православное Общество Взаимопомощи.

Результатомъ нарадъ Вилькесбаррского Съѣзда православного американского духовенства, подъ предсѣдательствомъ протоіерея Алексѣя Г. Товта, и явился проэктъ заложенія "Православного Общества Взаимопомощи" (Russian Orthodox Mutual Aid Society). По розсмотрѣнію его Преосвященнымъ Владыкою Николаемъ, бывшимъ Алеутскимъ и Аляскинскимъ епископомъ, проэктъ той былъ одобреный и Россійскимъ Св. Сѵнодомъ, который благословилъ се благое начинаніе духовенства Миссіи. Заложенное по тому проэкту его Общество представляется въ такомъ видѣ.

"Общество Взаимопомощи" объединяе входящіи въ него поодинокіи мѣстныи братства однимъ общимъ для всѣхъ Правленіемъ и Уставомъ. Разомъ съ тѣмъ, однакъ, оно дае полную свободу братствамъ рѣшати свои частныи справы по-своему, отвѣтно до своихъ властныхъ интересовъ, поскольку то не шкодитъ благобыту всего Общества. Цѣлѣ себѣ Общество ставитъ двойныи: моральныи и матеріальныи. Первыи мѣстятся въ расширенію и утвержденію Православія въ Америцѣ, въ старанію о будованью и утримованью

церквей и школъ, въ выдаванью русской православной газеты и религіозно-моральныхъ брошуръ, въ просвѣтѣ народа и воспитанію въ немъ чувствъ любви и преданности православію, церкви и народности и засадъ христіанской взаимопомощи. Вторыи цѣлѣ состоятъ въ грошевой помощи ("запомога"): 1) вдовамъ и сиротамъ, остающимся по умирающимъ членамъ Общества (300 дол.), и 2) члену Общества въ случаю смерти его жены (150 дол.).

Членомъ Общества може быти всякое православное братство безъ розницѣ народностей. Поодинокіи лиця можутъ войти въ Общество только въ тôмъ случаю, если напередъ вступятъ въ якое-нибудь братство, що належитъ до Общества. Каждый вступающій въ Общество складае присягу на то, що буде вѣрно выполняти наложенныи на него Обществомъ обовязки и повинности, т. е. боронити интересы православной вѣры и своей народности, морально и матеріально пôдтримовати своихъ братôвъ-сочленôвъ, вспомогати Обществу въ осягненью его моральныхъ цѣлей, платити всѣ грошевыи повинности по братству и Обществу, — словомъ, вести себе такъ, якъ подобае члену православного Общества, и т. д. — При своемъ вступленію въ Общество ("вступный взносъ") и затѣмъ при началѣ каждого нового року ("рочный взносъ") каждый членъ Общества вноситъ въ его кассу 1 дол. 20 ц., изъ якой суммы 1 дол. иде на заложеніе фонда Общества, а 20 цент. на просвѣтныи и благотворительныи цѣлѣ его. Запомоги жъ, выдаваемыи Обществомъ (300 и 150 дол.), составляются путемъ сбора потребной суммы съ самихъ членовъ, пôсля зробленной на ихъ число роскладки. — Почетнымъ предсѣдателемъ Общества всегда есть мѣстный епархіальный Архіерей, а члены Правленія Общества — предсѣдатель, вицепредсѣдатель, кассиръ, секретарь и надзирательная комиссія — выбираются делегатами

входящихъ въ Общество братствъ на его рочныхъ конвенціяхъ. Первымъ почетнымъ предсѣдателемъ Общества былъ Преосвященный Николай, нынѣ архіепископъ Тверской и Кашинскій. Предсѣдателемъ а заразомъ и кассиромъ Общества былъ выбраный русскій генеральный консулъ въ Нью-Іорку Александръ Е. Оларовскій, вицепредсѣдателемъ членъ Нью-Іоркского братства Николай Мурзичъ, а секретаремъ — настоятель Нью-Іоркской русской церкви, священникъ Е. Балановичъ.

Въ такомъ-то видѣ, съ такими задачами и такимъ устройствомъ Православное Общество Взаимопомощи и начало свое существованіе десять лѣтъ тому назадъ. Спочатку невеликое и небогатое, оно постепенно начало розростатись, знаходити все бôльше и и бôльше членôвъ и привлекати до себе все новыи и новыи братства. Разомъ съ тѣмъ росли и его грошевыи средства и росширялось поле его дѣятельности. Въ той самый часъ жизнь его членôвъ, выдвигаючи все новыи запросы и вымоганья, вела къ появленію въ его уставѣ рôзныхъ поправокъ, дополненій и перемѣнъ. Стадіями того внѣшного и внутренного росту и розвитія Общества являются его конвенціѣ, т. е. загальныи сборы — съѣзды делегатовъ отъ составляющихъ его братствъ. Они-же, разомъ съ передъконвенціонными отчôтами по Обществу, служатъ и показателями того поступающого хода его житья. Познакомитись съ ними близше — значитъ то саме, що познакомитись со всѣмъ житьемъ Общества за минувшее время. Длятого-то мы надальше и застановимся надъ ними.

III.

Первая Конвенція Общества.

Первая Конвенція Общества отбылась въ г. Нью-Іорку въ мѣсяцю Апрѣлю 1896 г. подъ предсѣдатель-

ПЕРВЫЙ ПОЧЕТНЫЙ ПРЕДСѢДАТЕЛЬ ОБЩЕСТВА,

ВЫСОКОПРЕОСВЯЩЕННЫЙ НИКОЛАЙ,

нынѣ Архіепископъ Тверской и Кашинскій.

ствомъ г. А. Оларовского. Богъ видимо хранилъ Общество, бо за цѣлый рôкъ межи членами его не было ни одного смертного случая и ни одного случая тяжкой слабости, на которыи оно мусѣло бъ выдавати свои гроши. Дякуючи тому, въ кассѣ его было уже передъ Конвенціею до 1000 дол. готовыхъ грошей. Разомъ съ тѣмъ оно, очевидно, прекрасно отповѣдало на пекучіи нужды народа, бо въ составъ его всюда по нашихъ парафіяхъ вступали православныи люди, такъ що за рокъ ихъ набралось въ немъ уже больше якъ 500 человѣкъ. Мало того, желаніе вступити въ Общество стали проявляти не только мужчины, но и женщины, которыи почали закладати для того по парафіямъ свои женскіи союзы. Съ радостью откликаючись на такое движеніе, Конвенція и постановила, що въ Общество наровнѣ съ мужескими братствами можутъ пріймати́сь и женскіи сестричныи союзы. До того постановленія Конвенція зробила, однакъ, таку добавку, що въ такихъ союзахъ мае быти не меньше якъ 5 членôвъ, а въ мужескихъ братствахъ, вступающихъ въ Общество, не меньше якъ 15 членôвъ. Зроблена та добавка не для того, щобъ ограничити вступленіе въ Общество, а для того, щобъ предохранити желающихъ вступити въ него отъ дробленія на маленькіи организаціѣ, а противно — заохотити ихъ закладати организаціѣ наскôлько можно бôльшіи, позаякъ въ томъ находится головна порука ихъ успѣха. Съ особливою силою направлялось то постановленіе къ тому, щобы не дати дѣлитись безъ жадной потребы на частѣ тѣмъ братствамъ, що живутъ въ одномъ мѣстѣ, стоятъ въ одной и той самой парафіи. Съ тою же цѣлью облегчити желающимъ вступленіе въ Общество, Конвенція 1896 г. зробила постановленіе, по которому въ Общество можутъ быти приняти и такіи братства, въ которыхъ не всѣ члены маютъ охоту вступити въ него,—тôлько съ тѣмъ условіемъ,

щобъ въ числѣ желающихъ были головныи представителѣ его. Крокомъ впередъ въ розвитію дѣятельности Общества являются и слѣдующіи постановленія той первой Конвенціи: по смерти своего члена, мужчины або женщины, Общество выдае его наслѣдникамъ уже не 300, якъ было перше, а 400 долларовъ, а члену, у которого умре жена,—не 150, а 200 долларôвъ. Если членъ при роботѣ стратитъ ногу

Делегаты 1-й Конвенціи Общества.

або руку, Общество выдае ему 100 дол.; если стратитъ руку и ногу разомъ, то достае 200 дол.; въ случаю утраченія обохъ рукъ або ногъ, ему выдается 400 дол. Въ случаю тяжкой болѣзни, не дающой ему возможности ходити на роботу и заробляти на свое утриманье, членъ въ протягу 6 мѣсяцôвъ каждый тыждень получае по 5 дол. изъ своего братства, а потôмъ ему выдается одновременная запомога, въ суммѣ отъ 75 до 100 долларовъ, изъ Общества. Наконецъ Общество выдае грошевую помощь и тѣмъ своимъ членамъ, которыи долго терплятъ крайную нужду.

На той Конвенціи были приняты и еще де-якіи постановленія, опредѣляющіи рôзныи частности житья Общества отповѣдно до его засадъ, задачъ и потребъ. Всѣ они войшли въ тогда же уложенный священникомъ А. Хотовицкимъ и подтвержденный Преосвященнымъ Николаемъ 6-го Августа того самого года "Уставъ Православнаго Общества Взаимопомощи въ С.-А. С. Штатахъ", переведенный, по рѣшенію другой Конвенціи Общества, на словацкій и сербскій языки. Характернѝ въ тôмъ Уставѣ, межи иншимъ, параграфы, въ силу которыхъ тратятъ право на помощь отъ Общества и братства наслѣдники самоубійцъ и такіи "хорыи", которыи ходятъ по салунамъ, та граютъ въ карты або въ билліардъ; — параграфы, що призываютъ членôвъ Общества, щобъ акуратно ходили до церкви и выполняли христіанскій обовязокъ исповѣди и причастія; що накладаютъ кару за оскорбленіе брата-сочлена, вымагаютъ отъ братчикôвъ, щобы мали доглядъ надъ слабыми, отдавали послѣднюю прислугу умершому брату и старались о похоронѣ такого по христіанскому звычаю, на що суть установлени и осôбныи суммы, и т. д. Все то говоритъ о тôмъ, що кромѣ матеріальной помощи своимъ членамъ, Общество справдѣ мае на оцѣ и моральную поддержку ихъ, старается о духовномъ объединенію и сполученію ихъ,—що съ первыхъ своихъ дней оно становится въ связь съ церковью и еи высокими завѣтами и пріймае характеръ церковно-народного товарищества взаимопомощи. И такій характеръ Общества есть результатомъ правдивыхъ и добре сознаваемыхъ потребностей большинства его членовъ — эмигрантовъ карпаторуссовъ и россіянъ, що шукаютъ не тôлько матеріальной поддержки, но и народного и религіозно-церковного объединенія, которое они считаютъ единственно твердою и певною основою своего добробыта тутъ. — Предсѣ-

дателемъ Общества вторично былъ выбраный на той Конвенціи А. Е. Оларовскій. Въ его рукахъ осталось и завѣдованіе кассою. Вицепредсѣдателемъ выбрали члена Вилькесбаррского братства М. Евчака, его заступникомъ члена Нью-Іоркского братства Н. Мурзича, секретаремъ Нью-Іоркского священника о. А. Хотовицкого, а его помощникомъ Нью-Іоркского жъ священника о. Илію Зотикова.

IV.

Вторая Конвенція Общества.

До слѣдующей рочной Конвенціи Общества, 17–18 Мая 1897 г., въ Аллегени, Па., въ Обществѣ было уже 20 братствъ и въ нихъ 729 членôвъ, а въ кассѣ его находилось 1935 долларовъ и 1 центъ, при чôмъ за минувшій рôкъ Общество выплатило запомогъ на 1250 дол. Престижъ, слава Общества настôлько возросли за минувшій часъ, що незадолго до Конвенціи заявили желаніе войти въ его составъ уже такіи отдаленныи отъ центра его житья — восточныхъ штатовъ — братства, якъ Вилькесонское, въ штатѣ Вашингтонъ, и Ситхинское на Алясцѣ. Единственною причиною, за-для которой Конвенція не согласилась приняти въ Общество Ситхинское Братство, была дальность его розстоянія отъ Правленія, затруднявшая сношенія съ нимъ, и рôзниця въ условіяхъ жизни на Алясцѣ и въ Штатахъ, которая могла бы породити послѣ всякіи непорозумѣнія межи нимъ и Обществомъ. Вилькесонское жъ братство, частью за-для тѣхъ самыхъ причинъ, частью за-для де-якихъ другихъ, вступило въ Общество тôлько черезъ два роки, въ 1899 г. — Въ составѣ Правленія Общества за минувшій рôкъ произошли такіи перемѣны. Въ концѣ м. Марта 1897 г. предсѣдатель его г. А. Оларовскій отъѣхалъ въ Россію. Его мѣсто повиненъ былъ заняти г. М. Евчакъ, но за дальностью

розстоянія его мѣстожительства отъ Нью-Іорка, где находилась канцелярія Общества, должность предсѣдателя была передана г. Мурзичу, а касса Общества перейшла въ завѣдованіе россійского консула въ Нью-Іорку барона А. Шлиппенбаха.

Важнѣйшіи постановленія Конвенціи 1897 года, отбывшойся подъ предсѣдательствомъ протоіерея І. Недзѣльницкого, суть слѣдующіи. Отказавшись приняти въ свôй составъ Ситхинское Братство, яко живущее далеко на островахъ, совсѣмъ въ иншихъ въ порôвнанью со Штатами условіяхъ, Конвенція разомъ заявила, що въ предѣлахъ американского материка Общество съ радостью прійме въ свôй составъ каждое православное Братство. При тôмъ вступный и рочный взносъ всякого отдѣльного члена Общества уменьшается съ 1 дол. 20 ц. на 1 долларъ. Облегчаючи такимъ способомъ братствамъ доступъ въ Общество, Конвенція съ тѣмъ разомъ починае строгше упорядковувати ихъ частную жизнь. Такъ, напримѣръ, она постановляе, щобы каждое належащое до Общества братство пріймало до себе переходящихъ изъ другихъ православныхъ братствъ безъ нового вступного взноса, а съ уплаченьемъ только 25 центовъ, но пôдъ непремѣннымъ условіемъ, щобы переходящій обязательно бралъ при томъ изъ оставляемого братства такъ называемое "переступное свидѣтельство", въ которомъ мае означатись, межъ иншимъ, причина его выхода изъ братства и то, чи выполнилъ онъ всѣ свои грошевыи повинности въ немъ. Уменьшенія вступного и рочного взноса въ Общество и облегченія для членовъ Общества переходôвъ изъ одного братства въ другое вымагали крайняя матеріальная бѣдность его членовъ и необходимость для нихъ часто мѣняти мѣсто черезъ бракъ роботы. Платити при каждомъ такомъ переходѣ съ одного мѣста на другое за шуканіемъ роботы новый

взносъ въ Общество и братство — было бы дуже тяжко для его членовъ и со всѣхъ сторôнъ дуже шкодливо для самого Общества. Запроваженіе "переступныхъ свидѣтельствъ" мало до того и тую цѣль, щобы упредити принятіе въ братство такого члена, который переходитъ въ него изъ другого, не заплативши тамъ своихъ долгôвъ.

Маючи на оцѣ грошевую скуднôсть своихъ

Делегаты 2-й Конвенціи Общества.

братствъ, при которой що-року посылати на Конвенцію своего делегата для нихъ дуже тяжко, Конвенція постановляе, щобъ на будущіи часы делегаты братствъ съѣзжались для улаженья справъ Общества тôлько разъ на два роки, при тôмъ непремѣнно лѣтомъ и въ такомъ мѣстѣ, где въ близкости находится найбôльше православныхъ братствъ и где, длятого, выдатки на проѣздъ будутъ меньшими, а харчъ и квартиру можно найти за дешевую цѣну.

Кромѣ того, если якое нибудь братство живе дуже далеко отъ мѣста Конвенціи, то може и не посылати на ню свого делегата, но въ той часъ Правленіе Общества проситъ почетного предсѣдателя, щобы онъ назначилъ заступника такому братству изъ членовъ якого нибудь близкого братства. Щобы росходы на посылку делегатовъ на Конвенцію падали на всѣ братства ровномѣрно, то по рѣшенію Конвенціи ихъ мае выплачовати само Общество, роскладуючи ихъ на всѣхъ своихъ членôвъ.

На той же Конвенціи было также розсужденіе о тôмъ, щобы пôдтримати интересы Православія, Славянства и Общества съ помощью печатного слова — выдаваньемъ на малорусскомъ языку газеты, которая бы въ той самый часъ вдовольняла потребамъ членôвъ Общества и взагалѣ православныхъ людей въ Америцѣ въ поучительномъ религійно-нравственномъ и практично-хосенномъ читанью. Конвенція предложила придати такій характеръ своей недавно появившойся газетѣ "Свѣтъ" еи редактору и издателю, настоятелю Ольдфорджского прихода, священнику Григорію Грушцѣ. Согласившись на то, о. Грушка обовязался выдавати свою газету що-тыждня и помѣщати въ ней всѣ роспоряженія и отчеты Правленія Общества о его житью и дѣятельности, о станѣ кассы, составѣ членôвъ и т. д., а за тое всѣ члены Общества обовязались платити на ню що-року по 1 доллару. Въ тѣхъ же самыхъ просвѣтныхъ цѣляхъ было постановлено Конвенціею 1897 г., щобы Общество постаралось о заложеніе складу книжокъ, роспродажѣ по дешевой ценѣ календарôвъ (Крестного и Холмского), пожиточныхъ книжокъ, брошуръ для дѣтей и дорослыхъ и т. д. На то на первый разъ было ассигновано 50 дол. — Изъ другихъ постановленій той Конвенціи треба замѣтити слѣдующіи: заказано братствамъ помимо Общества платити посмертныи запо-

моги своимъ членамъ еще и отъ себе, позаякъ то допроважуе братства до бѣдности, а заразомъ пôдкопуе повагу, значеніе и благобытъ самого Общества; подтверждено, що вступающіи непремѣнно повинни складати присягу; розъяснено, що умопомѣшательство (божевôльство) члена ровняется его смерти и черезъ то саме дае право его наслѣдникамъ на полученіе по немъ изъ Общества полной посмертной запомоги; установлено, щобы члены Общества непремѣнно платили на свои церкви, сколько въ якомъ приходѣ ухвалено; секретарю Общества назначено жалованье по 200 дол. на годъ.

Конвенція закончилась одноголоснымъ выборомъ на предсѣдателя Общества священника о. А. Хотовицкого. Вицепредсѣдателями выбраны были: членъ Аллегенского братства Николай Иванцо и Вилькесбаррского Стефанъ Драньь, а секретаремъ — единогласно выбраный былъ священникъ о. И. Зотиковъ. — Старанія Конвенціи о духовно-нравственныхъ потребахъ членовъ Общества, о проведенію въ жизнь высокихъ завѣтовъ Православія, о подпорованію церквей и связи съ ними, а также и то, що въ головныи руководителѣ и свои и Общества она выбрала лицъ духовныхъ (що и перше и послѣ повторялось), еще разъ подтвердили уже указанный нами церковно-народный характеръ той организаціи. То всѣмъ кидалось въ очи и радовало душу каждого правдиво-русского православного человѣка, который отвѣка живе въ самой тѣсной связи съ своею церковью и въ той связи поставляе залогъ свого благобыта. Съ радостью и благодарностью отмѣтилъ ту характерную черту нашого Общества и тогдашній Почетный Предсѣдатель его Владыка Николай. Утверждаючи протоколы 2-й Конвенціи, онъ пише: "Душевно радуюсь, що Общество наше возростае не только въ числѣ членовъ, но и въ силѣ братской во Христѣ любви... Дуже пріятно ба-

чити довѣріе со стороны делегатовъ къ нашимъ "отцамъ духовнымъ". Дай Боже, щобы довѣріе тое укрѣплялось и возростало въ силѣ".

V.

Третья Конвенція Общества.

Третья Конвенція Общества отбылась 9—11 Мая 1899 г. въ томъ же мѣстѣ Аллегени, Па., подъ предсѣдательствомъ настоятеля аллегенского прихода, священника І. Недзѣльницкого, при участію майже 40 представителѣвъ братствъ и майже всего православного духовенства восточныхъ штатовъ. На первомъ засѣданію той Конвенціи былъ и новый Почетный Предсѣдатель Общества, Преосвященный Тихонъ, Епископъ Алеутскій и Сѣверо-Американскій.

Прочитаный на первомъ засѣданію Конвенціи отчôтъ о житью и дѣятельности Общества за минувшихъ два роки показалъ слѣдующое. Число братствъ, составляющихъ Общество, взросло съ 20-ти на 38, а дѣйствительныхъ членовъ его — съ 720 на 1335, т. е. майже вдвое. Мужскихъ братствъ было 34 и въ нихъ 1284 члены, а женскихъ 4 съ 51 членкинею. Важно отмѣтити, между прочимъ, що за сей минувшій часъ въ Общество, кромѣ карпаторуссовъ и россіянъ, составляющихъ большинство его членовъ, вступило не мало и другихъ славянъ, главнымъ способомъ — сербовъ. Они составили въ Обществѣ цѣлыхъ 4, и то досыть многолюдныхъ, братства: Экспортское, Бенвудское, Мак-Киспортское и Питтсбургское св. Іоанна Крестителя. Географическіи границѣ своей дѣятельности ростягнуло Общество далеко на западъ и на югъ (полудне) Америки, до штату Вашингтонъ и Индіанской Территоріи. Грошевыи суммы Общества увеличились больше нѣжъ вдвое: съ 1935 дол. 1 ц. до 4055 дол. 26 цен. Дѣятель-

ность Общества была широка и плодотворна. Осуществляючи свои моральныи цѣлѣ, оно неусыпно и успѣшно трудилось на нивѣ роспространенія и утвержденія въ народѣ идей Православія и народности и христіанской взаимопомощи. О тôмъ говоритъ и самый ростъ его, присоединеніе къ нему новыхъ, бывшихъ уніатскихъ, братствъ. Общество, дальше, подтримовало церкви и школы; давало грошевую запомогу газетѣ "Свѣтъ" и подтримовало добровольною подпискою епархіальный журналъ "Американскій Православный Вѣстникъ"; выдавало религійно-нравственныи брошуры; выписовало и продавало иконы, священныи, церковныи и розныи поучительныи книжки, календарѣ и т. д. Такую жъ широкую дѣятельность проявило Общество и при достиженію своихъ матеріальныхъ задачъ. Въ протягу тѣхъ двохъ лѣтъ оно выдало 9 запомогъ по 400 дол. девяти родинамъ умершихъ членôвъ, 12 запомогъ по 200 дол. тѣмъ своимъ членамъ, у которыхъ умерли жены, и 8 грошевыхъ запомогъ на сумму 626 дол. и 50 ц. своимъ долго слабовавшимъ и дуже нуждавшимся членамъ. Всего въ тѣхъ цѣляхъ выдана поважна сумма 6,625 дол. 50 цен.

Отмѣченный отчотомъ ростъ Общества, порадовавши всѣхъ членôвъ его, понудилъ делегатôвъ Майской Конвенціи 1899 г. пойти дальше впередъ въ дѣлѣ упорядоченія общественной и братской жизни и росширенія дѣятельности Общества, щобы еще твердѣйше поставити его на ноги, щобы зробити его еще больше отповѣдающимъ на жизненныи потребы православного люда въ Америцѣ.

Що до упорядкованья общественной и братской жизни, то тутъ треба замѣтити слѣд. постановленія еи: Общество считае свое положеніе уже настôлько певнымъ, що узнае теперь непотребнымъ зробленное для облегченія доступа въ него постановленіе Кон-

венціи 1896 г. о принятію въ Общество и такихъ братствъ, въ которыхъ члены не всѣ суть православныи, и длятого установляе, що отнынѣ братства не повинни уже приймати до себе людей неправославныхъ. Руководячись тою самою думкою, Конвенція 1899 г. вымогае, щобы не приймати въ братства и такихъ людей, которыи не хочутъ ровночасно вступити и въ Общество. Благодаря сему, въ житье братствъ вносится бôльше единства съ основными началами Общества, якъ Общества именно православного. Та сама точка зрѣнія и кромѣ того желаніе забезпечити свои интересы отъ возможныхъ злоупотребленій, а въ своихъ членахъ мати свѣдомыхъ и вѣрныхъ сотрудниковъ въ впроваженью въ житье своихъ задачъ, — лежатъ въ основѣ постановленія той Конвенціи, щобы въ братства и въ Общество пріймались только люди отъ 18-ти и до 45-ти лѣтъ, притôмъ непремѣнно послѣ докторского свѣдоцтва о добромъ здоровью ихъ самихъ и ихъ женъ або мужей, — и щобъ точно выполнялся параграфъ Устава Общества о присязѣ вступающихъ.

Съ цѣлью расширити дѣятельность Общества, Конвенція постановила такіи рѣшенія. Газета "Свѣтъ", якъ и перше, уважается за необходимо потребную и повинна выходити що-тыждня на понятномъ большинству членôвъ Общества народномъ малорусскомъ языку, при контролѣ оффиціального отдѣла еи Правленіемъ Общества. Но обязательная для членовъ Общества подписка на "Свѣтъ", введенная для пробы попередною Конвенціею, показалась непрактичною и черезъ тое теперь отмѣняется, а замѣсть того газету назначается подтримовати що-мѣсячными субсидіями изъ Общества въ суммѣ 30 дол.; въ Правленіе Общества и предсѣдателямъ и секретарямъ входящихъ въ Общество братствъ Редакція "Свѣта" обязана высылати его безплатно. Посмертная запомога поболь-

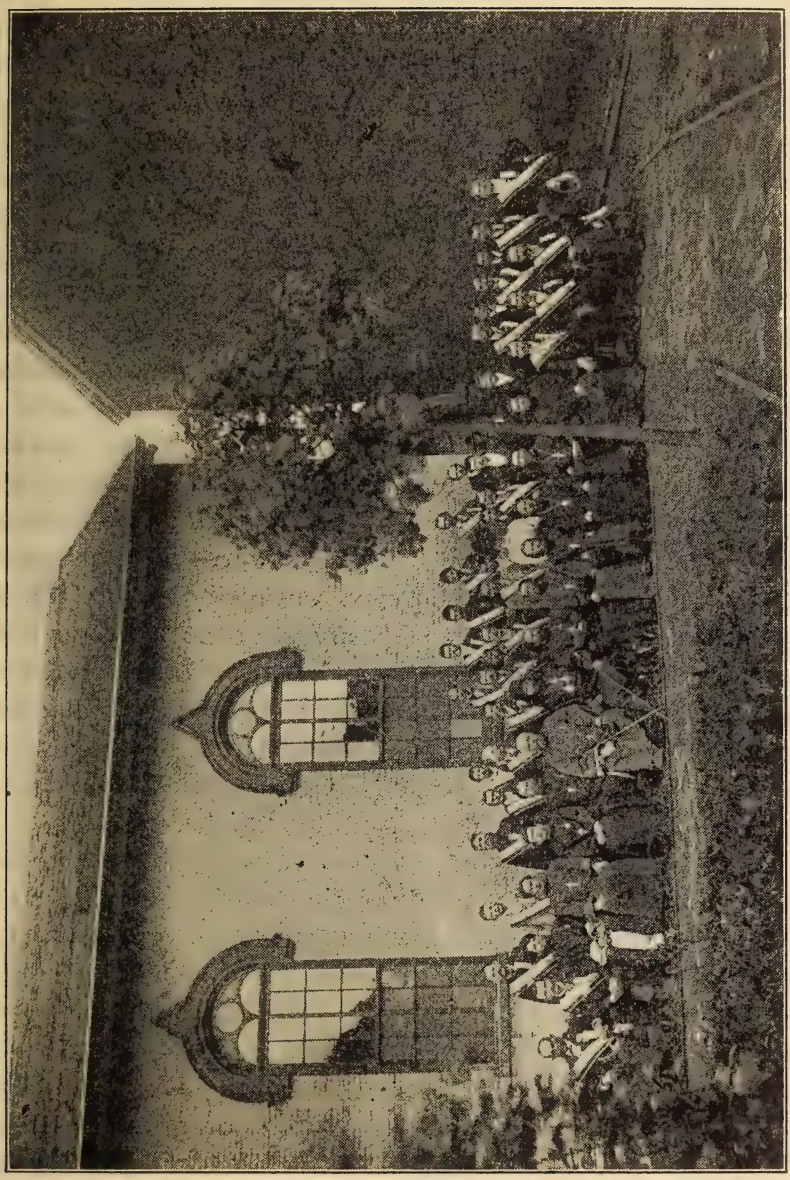

Делегаты 3-й Конвенции Общества.

шается Конвенціею съ 400 дол. на 500 и съ 200 на 250; въ случаю утраченія членомъ Общества руки або ноги, оно выдае ему теперь вмѣсто 100 дол. 200, а наслѣдникамъ дае право послѣ его смерти на 300 дол. изъ его посмертной запомоги; за утраченіе разомъ руки и ноги выдается вмѣсто 200 дол. — 500, съ выключеніемъ потерпѣвшого изъ Общества; узаконяются новыи запомоги: утратившему одно око — въ 100 дол., съ оставленіемъ его въ Обществѣ и правомъ на 400 дол. посмертныхъ, утратившему обидва ока — въ 500 дол. съ выключеніемъ его изъ Общества, слабому на "сухоты" въ 250 дол. и также съ выключеніемъ его изъ Общества; членъ Общества, отъѣзжающій въ Европу, въ "старый край", если хоче, то не выключается изъ Общества, но муситъ толи всегда тримати въ братской кассѣ для выплаты его повинностей не меньше якъ 5 дол. залогу, и той залогъ, по выступленію его изъ Общества, не вертается ему; вносится въ Уставъ дуже важное постановленіе о тôмъ, що всякое належащое до Общества братство, будуючи у себе съ дозволенія мѣстного епископа церковь, мае право на полученіе изъ Общества грошевой субсидіи, — въ розмѣрѣ суммы, якая получится отъ сбора со всѣхъ членовъ Общества по 25 центовъ.

Кромѣ указанныхъ, Конвенція зробила и еще скôлька постановленій и розъясненій меньшой ваги и относящихся найбôльше до внѣшного устрою житья Общества и братствъ. Межи ними треба отмѣтити, якъ самое важное, розъясненіе, що если мужъ и жена обое стоятъ въ Обществѣ, то по смерти одного изъ нихъ Общество платитъ не полторы, а только одну запомогу. Всѣ постановленія той Конвенціи войшли въ новый "Уставъ Общества", составленный секретаремъ Общества В. Туркевичемъ и утвержденный Его Преосвященствомъ, Преосвященнѣйшимъ Тихономъ, Епископомъ Алеутскимъ и Сѣверо-Американскимъ.

Той "Уставъ Общества" былъ выданый на двохъ языкахъ: на русскомъ и англійскомъ.

Конвенція закончилась выборомъ новыхъ чиновниковъ въ Правленіе Общества. Очевидная плодотворность дѣятельности о. Хотовицкого, якъ предсѣдателя Общества, побудила Конвенцію вторично выбрати его и просити приняти на себе ту должность, но позаякъ о. Хотовицкій, маючи много роботы, отказался отъ той чести, то предсѣдателемъ Общества выбраный былъ о. І. Недзѣльницкій. Вицепредсѣдателями были выбранй Чикагскій священникъ о. І. Кочуровъ и Вилькесбарскій братчикъ И. Репа, а секретаремъ о. В. Кальневъ, въ той часъ псаломщикъ-діаконъ Аллегенской церкви. Но и о. Недзѣльницкій, и о. Кальневъ отказались отъ своихъ должностей, и длятого предсѣдателемъ остался о. Кочуровъ, а секретаремъ Преосвященный Почетный Предсѣдатель назначилъ псаломщика Нью-Іоркской, а потôмъ Чикагской церкви В. Туркевича, который еще перше, съ Октября 1898 г., исправлялъ ту должность, за-для отъѣзда въ Россію бывшого секретаря о. И. Зотикова.

VI.

Четвертая Конвенція Общества.

Якъ на главнѣйшіи факты житья и дѣятельности Общества за два слѣдующихъ роки, до 4-й Конвенціи его, 6-8 (19-21) мая 1901 р. въ Вилькесбарре, Па., треба указати на слѣдующіи.

Составъ Общества за два роки увеличился на 16 братствъ и 369 членовъ, такъ що всего въ немъ было уже передъ 4-ю Конвенціею 54 братства и въ нихъ 1804 члены. Особливо возросло въ Обществѣ число сербскихъ братствъ, именно до 11 братствъ съ 531 членомъ. Ядро Общества, однакъ, по старому, составляютъ Австрійскіи русины.

Въ кассѣ Общества къ 4-й Конвенціи было 7,540 дол. 6 ц., т. е. за два роки она побôльшилась на 3,484 дол. 80 ц. И такій великій остатокъ оказался въ его кассѣ, не дивлячись на то, що за два роки оно выдало: 1) 26 полныхъ посмертныхъ запомогъ (2 по 400 д. и 24 по 500 д.) на сумму 12,800 д.; 2) 10 половинныхъ запомогъ (по женѣ) на сумму 2,500 д.; 3) 14 хорыхъ запомогъ на сумму 1,400 д.; 4) 6 запомогъ изъ 25-центового сбора на церкви: въ Катасаквѣ (337,70), Юнкерсѣ (364,25), Питтсбурзѣ (383,75), Анзоніи (382,10), Гартсгорнѣ (390,75) и въ Чикаго (315,00 авансомъ, т. е. впередъ),—всего на сумму 2,173 дол. 55 ц.

Такимъ способомъ, за два роки Общество выдало запомогъ на общу сумму 18,873 дол. 55 ц. А до той суммы треба додати еще и 581 дол. 75 ц. добровольныхъ жертвъ членовъ Общества на будову православного храма въ Угріи, въ селѣ Бехеровѣ. Лучшого свидѣтельства благодѣтельной и широкой дѣятельности Общества не треба было и шукати, и не диво, длятого, що Вилькесбарская Конвенція съ восторгомъ встрѣтила опубликованье указанныхъ фактовъ въ отчôтѣ Правленія Общества.

Само собою розумѣется, що поскôлько указанныи грошевыи запомоги были выполненіемъ матеріальныхъ цѣлей Общества, постолько жъ носятъ они и моральный характеръ. Сборы, напримѣръ, на церкви треба признати майже исключительно моральною поддержкою Общества своимъ членамъ. Подпоруючи православныи парафіѣ въ святомъ дѣлѣ будовы храмôвъ Божіихъ, Общество тѣмъ самымъ якъ найлучше отповѣдало на моральныи запросы своихъ членовъ, ширило межи ними завѣты церкви и народности, вскрѣпляло церковныи, религійныи и народныи связѣ. Длятого розбираемыи два роки житья Общества треба признати дуже плодотворными и съ сей стороны. А

то тѣмъ больше, що для выполненія своихъ моральныхъ задачъ оно зробило и еще одно дуже важное начинаніе, именно: положило начало ежегоднымъ выданьямъ свого властного Календаря. Первый изъ нихъ, на 1901 годъ, выйшолъ подъ именемъ: "Календарь Православного Общества Взаимопомощи". Съ такимъ самымъ именемъ выйшолъ и вторый, на 1902 р. Росходы по выданью тѣхъ Календаровъ, при безплатномъ трудѣ составителя ихъ, своего Секретаря В. Туркевича, Общество выплатило само. Слѣдующіи жъ Календари его, составленныи тѣмъ самымъ авторомъ, выходили до нынѣшного року отъ имени Редакціи газеты "Свѣтъ", подъ назвою "Православный Русско-Американскій Календарь", и Правленіе Общества выдавало на нихъ по 100 дол. субсидіи. Въ семъ высокополезномъ дѣлѣ прійшло на помощь составителю Календаря и Сѣверо-Американское Духовное Правленіе, также выдававшое ему субсидіи по 100—150 дол.

4-я Конвенція Общества открыта была Почетнымъ Предсѣдателемъ его Преосвященнымъ Владыкою Тихономъ и отбылась подъ предсѣдательствомъ Протоіерея І. Недзѣльницкого, который съ м. Февраля 1901 г. временно замѣщалъ и отъѣхавшого въ Россію предсѣдателя Общества о. І. Кочурова.

Нарады Конвенціи кончились внесеніемъ въ Уставъ Общества слѣдующихъ поправокъ або новыхъ параграфовъ. Позаякъ касса Общества уже въ достаточной мѣрѣ розрослась, то Конвенція признала непотребнымъ отягощати членовъ Общества рочнымъ взносомъ въ суммѣ 1 доллара и длятого понизила его до 75 ц. Разомъ же съ тѣмъ Конвенція найшла возможнымъ и потребнымъ побольшити де-якіи запомоги. Такъ, послѣ 6-мѣсячной слабости члена Общество выдавало ему досѣ отъ 75 до 100 дол., но отсчитовало ту сумму отъ посмертной запомоги по немъ; теперь же Конвенція урадила выдавати тако-

му члену только 75 долларовъ, но зато изъ посмертной запомоги его тѣхъ грошей не высчитовати. Кромѣ того, если такій членъ продолжае и дальше слабовати, то черезъ другихъ 6 мѣсяцôвъ Конвенція постановила выдавати ему половину посмертной запомоги и выключати его изъ Общества. Такъ само Общество до сеи поры оттяговало изъ посмертной запомоги члена и 100 дол., которыи выдавались ему въ случаю утраты ока; теперь же тое оттягованіе также отмѣняется. Дальше, и за утраченную руку або ногу Конвенція хоть и сменьшила запомогу съ 250 дол. на 150, но зато также урядила не высчитовати ихъ изъ посмертной подпоры.

Наконецъ Конвенція постановила выдавати полную запомогу и послѣ такого члена Общества, который кончилъ житье самоубійствомъ або былъ засуженый на смерть за якій нибудь злочинъ, — инакше сказавши: послѣ каждого члена Общества безъ исключенія. До сей Конвенціи такого параграфа въ Уставѣ Общества также не было, а на 3-й Конвенціи навѣть просто рѣшено было по самоубійцамъ посмертной запомоги не выдавати.

Если додати до указанныхъ постановленній еще и то, що мѣсячную субсидію на газету "Свѣтъ" Конвенція подняла съ 30 дол. на 50, а жалованье Секретарю Общества съ 20 на 30 дол., то стане яснымъ, що опершись на значный розвôй Общества, 4-я Конвенція значно росширила и кругъ его дѣятельности. Но разомъ съ тѣмъ нею зробленй и деякіи ограниченія касательно працѣ и житья Общества. Именно, на будову церквей Конвенція рѣшила николи не выдавати грошей авансомъ, т. е. впередъ, и кромѣ того урядила, що на 25-центовый сборъ на ту цѣль совсѣмъ не маютъ права тѣ церкви, що выбудованй до 3-й Конвенціи (9-11 мая 1899 г.); запомога хорымъ также николи не повинна выдаватись до

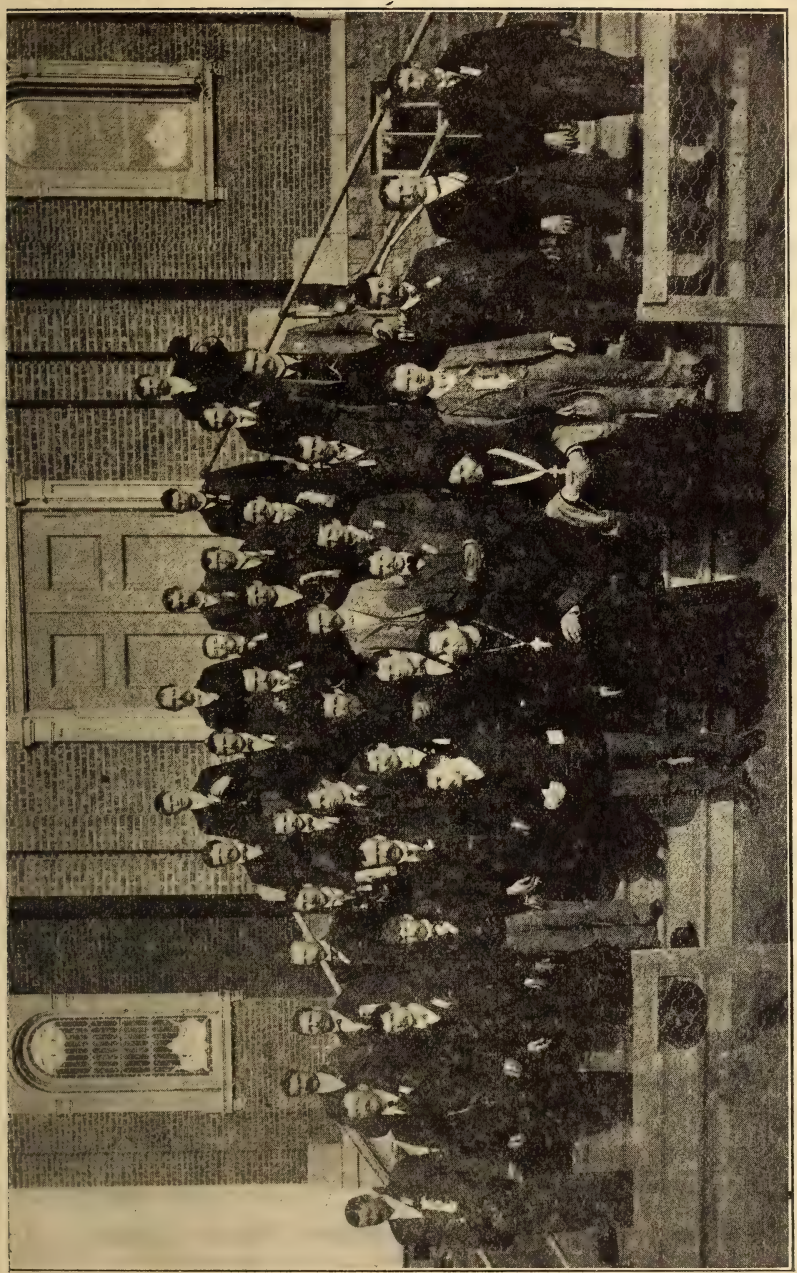

Делегаты 4-й Конвенціи Общества.

истеченія 6 мѣсяцовъ слабости члена и выдается только одинъ разъ; если открыется, що якій нибудь членъ вступилъ въ Общество уже послѣ 45 лѣтъ свого житья, то онъ повиненъ быти немедлено выключеный изъ Общества; докторское свидѣтельство о своемъ здоровью каждый вступающій въ Общество непремѣнно муситъ представити; выпавшую на его долю роскладку братство непремѣнно повинно прислати въ Общество всю, и то не позднѣйше, якъ черезъ 40 днѣвъ, а инакше выключается изъ Общества и пріймается назадъ только съ уплатою нового вступного; Общество, съ своей стороны, муситъ выплатити кажду запомогу непремѣнно въ протягу 50 днѣвъ, а роскладку мае робити сейчасъ же якъ только возникне потреба, не чекаючи выплаты братствами предшествующой; братства не маютъ права пріймати до себе и мусятъ сейчасъ же выключати тѣхъ, кто переступилъ до нихъ изъ другого братства не заплативши тамъ своихъ долгôвъ; наконецъ, братствамъ дается право не дати хорой або якой другой запомоги тому, кто цивильнымъ судомъ буде засуженный больше якъ на мѣсяцъ тюрьмы.

Къ важнымъ дѣяніямъ 4-й Конвенціи, добре характеризующимъ и матеріальную, и моральную сторону дѣятельности Общества, треба додати еще слѣд. постановленія еи: 1) собрати съ каждого члена Общества по 10 ц. на ремонтъ (поправку) Стриторской церкви, которую подаровала Миссіи Россія съ Чикагской выставки 1893 г., но которая, якъ выбудованная на-скоро, постоянно потребуе поправки, а Стриторскіи прихожане — всего 12 фамилій — не въ силахъ подтримати еи; 2) зробити межи членами Общества сборъ добровольныхъ жертвъ на Шептонского братчика Ивану Палигу, посаженного въ тюрьму по несправедливому подозрѣнію въ убійствѣ во время майнерского страйка 1900 г.

Наконецъ, треба отмѣтити и еще два важныхъ вопросы, обсужденіемъ которыхъ займалась 4-я Конвенція. Первый изъ нихъ былъ о тôмъ, где и якъ тримати гроши Общества, щобы не боятись потеряти ихъ и получати на нихъ якъ найбольше доходу. Предлагалось вложити ихъ въ россійскіи государственныи процентныи бумаги, або купити на нихъ домъ съ землею, чи выбудовати свѣчный заводъ, изъ которого бъ Миссія куповала церковныи свѣчи, пожичити ихъ кому нибудь на добрый процентъ, и т. д. Но все то признано было або небезпечнымъ, або преждевременнымъ, и длятого постановлено было оставити все по старому, а только для храненія грошей выбрати особливого кассира. Единственнымъ кандидатомъ на ту должность изъ делегатовъ и членовъ Общества былъ г. Иванъ Репа, позаякъ онъ одинъ только могъ поставити за себе законный и достаточный бондъ (залогъ); но такъ якъ на избраніе его не всѣ делегаты согласились, то рѣшено было потребную для текущихъ росходовъ сумму по старому оставляти на рукахъ Предсѣдателя Правленія, а остальныи свободныи гроши Общества передати на храненіе въ Сѣверо-Американское Духовное Правленіе. Хоть то и не дастъ Обществу такого великого доходу, якъ помѣщеніе грошей въ частныи руки або якій бизнесъ, зато буде — що найважнѣйше — найлучшою гарантіею ихъ сохранности. Почетный Предсѣдатель, Владыка Тихонъ, милостиво согласился приняти на себе тое дѣло.

Вторымъ важнымъ вопросомъ, предложеннымъ 4-й Конвенціи, былъ вопросъ о томъ, чи не можно бъ и нашему Обществу, по примѣру другихъ организацій, уничтожити роскладки и вмѣсто нихъ завести регулярныи мѣсячныи взносы, що облегчило бъ и Правленіе въ его дѣловодствѣ, и для братчиковъ было бъ больше удобнымъ. Всестороннее обсужденіе того во-

проса выяснило, однакъ, слѣдующій фактъ. За минувшихъ два роки Общество выдало розныхъ запомогъ на громадную сумму 18,873 дол. 55 ц.; вся она была собрана съ членовъ по роскладкамъ, и однакъ середнимъ числомъ, включаючи сюда и рочный сборъ по 1 дол., на каждого члена то не зробило навѣть полныхъ 70 ц. на мѣсяцъ! Пріймаючи се во вниманіе, треба признати, що широка благотворительна дѣятельность Общества дается его членамъ при жертвахъ дуже маленькихъ, совсѣмъ не тяжкихъ и навѣть меньшихъ, нѣжъ мѣсячныи взносы въ другихъ организаціяхъ. Очевидно, що теперешняя организація дѣла взаимопомощи въ Обществѣ есть и розумною и дуже практичною. Особливую жъ цѣну она получае, если приняти во вниманіе, що при роскладкахъ является цѣлкомъ обезпеченною отъ банкротства наша касса, а съ нею и Общество, бо при нихъ мы выдаемъ на запомоги только то, що сбираемъ, а фонда свого не зачепаемъ, длячого онъ спокойно, быстро и ровномѣрно-постоянно всегда росте. Будь же у насъ вмѣсто роскладокъ мѣсячный взносъ, мы, въ случаю якого нибудь несчастья, если бъ напр. отразу загинуло въ майнахъ много нашихъ членовъ, всегда рисковали бъ сильно подорвати свои фонды або и совсѣмъ сбанкротувати. Въ виду такихъ соображеній, замѣну роскладокъ регулярными мѣсячными взносами треба признати совсѣмъ не практичною и нежелательною, съ чѣмъ всѣ делегаты 4-й Конвенціи и согласились рѣшительно.

На новое двохлѣтіе 4-я Конвенція выбрала слѣдующихъ урядниковъ: предсѣдателемъ Правленія Прот. І. Недзѣльницкого, вице-предсѣдателемъ Василія Баницкого, члена Миннеаполисского братства, секретаремъ В. Туркевича и въ Надзирательную Комиссію: для Пенсильванскихъ братствъ члена Вилькесбарского Спасо-Рождественского братства Ивана

Грегача, для братствъ въ штатахъ Нью-Іоркъ, Нью-Джерзи и Коннектикутъ члена Антонійского братства Іосифа Вархолика и для остальныхъ братствъ члена Чикагского братства Василія Присташа.

VII.

Пятая Конвенція Общества.

Слѣдующее двухлѣтіе, до 5-й Конвенціи, ознаменовалось въ житью Общества значнымъ упадкомъ его кассы и числа его членовъ. Именно, число братствъ въ немъ поднялось съ 54 на 57, но число членовъ въ нихъ упало съ 1804 до 1540, касса жъ уменьшилась съ 7540 д. 6 ц. до 5967 д. 39 ц., т. е. на 1572 д. 67 ц. Причины того печального явленія лежали, однакъ, не въ якихъ нибудь недостаткахъ въ организаціи Общесвва, або въ отсутствію довѣрія къ нему людей чи неспособности его отповѣсти на потребы ихъ, а въ чисто случайныхъ явленіяхъ. Главнымъ изъ нихъ было пробужденіе народнического движенія середь сербовъ. Результатомъ того движенія было появленіе на свѣтъ чисто-сербской народной организаціи "Србобранъ". До той организаціи рѣшили примкнути и тѣ сербы, которыи до сего часу стояли въ нашомъ Обществѣ, що они и зробили майже сейчасъ же послѣ 4-й Конвенціи Общества, — между прочимъ и за-для того, що та Конвенція отказалась подняти запомогу по женамъ членôвъ. Съ ихъ выходомъ Общество отразу утратило больше якъ 500 членовъ, а съ тѣмъ упала и сумма рочныхъ взносовъ его, которыми пополняется его касса. При томъ-же то, чого сербы не доплатили по роскладкамъ, Обществу прійшлось выплатити изъ своей кассы. Кромѣ того, долгій и тяжкій майнерскій страйкъ 1902 р. заставилъ многихъ членовъ Общества выступити изъ него, не выплативши своихъ долговъ, завелъ въ долги и Братства и уменьшилъ число нововступающихъ въ Общество, такъ

що возмѣстити ними число выступившихъ сербовъ оказалось Обществу невозможнымъ. Наконецъ, и то треба отмѣтити, що отразу по 4-й Конвенціи Обществу прійшлось выплатити скôлька запомогъ, сборъ на которыи поступилъ въ его кассу и былъ показаный въ отчотѣ еще передъ тою Конвенціею, тѣмъ часомъ та Конвенція подняла плату и Секретарю, и на "Свѣтъ", т. е. якъ разъ такіи выдатки, на которыи роскладокъ нема и которыи выплачуются просто изъ кассы Общества.

Треба сказати, однакъ, що численный и финансовый упадокъ Общества ни мало не ограничилъ его дѣятельности (що также треба приняти во вниманіе для правдивого суда о томъ упадку). О томъ говорятъ слѣд. данныи. За тѣхъ два роки Общество выдало: 29 полныхъ посмертныхъ запомогъ на сумму 12,775 дол., 15 половинныхъ запомогъ на сумму 3,750 дол., 21 хорую подпору на 1999 д. 40 ц., на будову новыхъ церквей 3,536 д. 5 ц., на "Свѣтъ" 1200 д. и на расширеніе типографіи его 67 д. 16 ц., на выданье Календарôвъ 552 д. 26 ц. и брошюръ 175 д. и на помощь студентамъ Львовского университета 50 дол.

Якъ на особливо отрадный фактъ въ житью Общества за сей часъ,—фактъ, знаменующій собою прекрасную попытку его расширити свою дѣятельность, треба указати на заложенье при немъ спеціального "Робочого Фонда". Начало ему положено Почетнымъ Предсѣдателемъ Общества, Преосвященнымъ Епископомъ Тихономъ, который отозвался на бѣду членовъ Общества во время майнерского страйку 1902 р. и пожертвовалъ Обществу 100 д. на заложенье при немъ для помощи имъ въ будущемъ особливого Фонда. Добровольными жертвами межи членами Общества той Фондъ къ 5-й Конвенціи Общества былъ поднятый до 190 д. 17 ц.

Въ Правленію Общества съ 4-й Конвенціи про-

изошли такіи перемѣны. Съ м. Іюня 1902 р. мѣсто отказавшогося отъ должности Секретаря Общества В. Туркевича занялъ, по назначенію Почетного Предсѣдателя Общества, псаломщикъ Аллегенской церкви г. Александръ Кукулевскій. Въ Январѣ 1903 р. отказался отъ своей должности и Предсѣдатель Правленія Прот. І. Недзѣльницкій, а Секретарь А. Кукулевскій былъ переведеный изъ Аллегени въ Миннеаполисъ. Мѣста ихъ, по роспоряженію Почетного Предсѣдателя Общества, заняли до 5-й Конвенціи Чикагскій священникъ І. Кочуровъ и діаконъ-псаломщикъ Стриторской церкви о. Михаилъ Поточный.

5-я Конвенція Общества открыта была Почетнымъ Предсѣдателемъ его 27 Апрѣля (10 Мая) 1903 р. въ русской православной церкви въ Нью-Іорку и продолжалась до 30 Апрѣля (13 Мая). Въ предсѣдатели еи былъ выбраный собравшимися делегатами (бôльше якъ 40) Протоіерей А. Хотовицкій, вице-предсѣдателемъ г. И. Репа и секретаремъ Свящ. В. Туркевичъ. Умѣлое руководство уряда и прекрасный составъ делегатовъ способствовали тому, що ся Конвенція пройшла дуже дружно, согласно и одушевленно и зробила дуже много постановленій, точнѣйше опредѣляющихъ розныи стороны житья Общества и значно двинувшихъ его впередъ по пути розвитія.

Важнымъ и пожиточнымъ дѣломъ 5-й Конвенціи треба признати уже то одно, що она подняла посмертную запомогу по членѣ Общества съ 500 дол. на 600. Но кромѣ того, она частью подняла, частью розумно сменьшила або точнѣйше объусловила и другіи запомоги. Первымъ изъ вопросôвъ въ семъ родѣ, на которомъ она застановилась, былъ вопросъ о запомогахъ по умирающимъ женамъ членовъ Общества (а у членовъ-женъ по ихъ мужьямъ). Одни изъ

членовъ Общества своихъ женъ въ немъ не тримаютъ и такимъ по смерти жены Уставъ назначалъ половину посмертной запомоги, другіи жъ стоятъ въ Обществѣ съ женами своими и такимъ по смерти жены треба бъ выдавати, по смыслу Устава, полторы запомоги — 600 дол. яко за члена и 300 яко за жену члена, — но точно Уставъ о томъ не говорилъ ничого. Длятого делегаты и подняли вопросъ, що въ такомъ случаю робити: если дати полторы запомоги, то чи не буде то роззорительно для Общества, а если давати только одну полную, то чи справедливо то и чи не значитъ то затримовати вступъ въ Общество женщинъ, которыи противъ того не можутъ не протестовати? Пекучій вопросъ сей вызвалъ горячіи пренія, но въ концѣ большинство делегатôвъ таки отступили отъ прямого смысла Устава Общества и за-для страху, що выдача по смерти одного члена отразу 900 дол. ляже на братчиковъ дуже тяжкимъ бременемъ при роскладцѣ и може повести за собою массовыи выступленія изъ Общества, не рѣшились для увеличенія числа женъ въ Обществѣ рисковати наличнымъ составомъ его членовъ и длятого постановили выдавати члену по смерти стоящой въ Обществѣ жены его не 900, а только 600 дол. Относительно жъ женъ не стоящихъ въ Обществѣ зроблено, во избѣжаніе злоупотребленій, такое ограниченіе: 300 дол. выдается по нихъ только въ томъ случаю, если мужъ пробылъ членомъ Общества не меньше якъ 6 мѣсяцôвъ. Наконецъ, по вопросу о женахъ Конвенція зробила и такое еще поясненіе къ Уставу Общества: Общество мае дѣло съ человѣкомъ только съ того часу, якъ онъ сталъ его членомъ; длятого первою женою его оно считае ту, съ которою онъ вступае въ Общество або на которой женится уже по вступленію, если перше былъ самотнымъ. Отвѣтно до того и треба розумѣти параграфы Устава о запомогахъ по первой и

второй женѣ, которыи досѣ вызывали въ практицѣ Общества рôзныи недоумѣнія.

Въ связи съ вопросомъ о запомогахъ по женамъ Конвенціи прійшлось еще обсудити заявленіе делегатовъ о недовольствѣ самотныхъ членовъ Общества на то, що сами, яко не женатыи, не маючи права на 300 дол. по женѣ, они тѣмъ часомъ мусятъ платити по роскладкамъ такъ само, якъ и женатыи, которыи такое право маютъ. Якъ средство уничтожити такіи протесты, Конвенціи предложеный былъ проектъ — завести въ Обществѣ половинныи запомоги и такіи жъ роскладки на нихъ для тѣхъ, кто на полную запомогу не хоче або не може платити. Недовольство самотныхъ братчиковъ Конвенція признала неосновательнымъ, бо женитись або не женитись — то личное дѣло человѣка, а вступаючи въ Общество, и при томъ благотворительное, а не чисто бизнесовое, они знаютъ, на що идутъ. Що жъ до половинныхъ запомогъ, то они были признани дуже желательными и полезными для Общества, но позаякъ систему ихъ треба было еще выробити, а заведеніе ихъ связано съ побôльшеніемъ роботы Секретаря Общества, побôльшити жъ платню ему Общество еще не въ силахъ, то делегаты рѣшили оставити окончательный приговоръ о нихъ до слѣдующой Конвенціи, а тѣмъ часомъ якъ найлучше обговорити ихъ по братствамъ. Между прочимъ, за для тѣхъ самыхъ причинъ делегаты отказались окончательно рѣшити и дуже важный проектъ о принятію въ Общество дѣтей, и также оставили его въ наслѣдіе будущей Конвенціи.

Дальше вниманіе делегатовъ 5-й Конвенціи остановили на себѣ рôзныи недочоты въ параграфахъ Устава о хорыхъ и покалѣченныхъ. До сего часу хорыи члены Общества, согласно Уставу, спочатку получали по 5 дол. на тыждень отъ свого братства, а потôмъ, черезъ 6 мѣсяцовъ слабости, единовремен-

но 75 дол. изъ Общества; если жъ продолжали хоровати и еще 6 мѣсяцовъ, то Общество давало имъ половину посмертной запомоги и выключало ихъ изъ свого состава. При томъ порядку нечестный членъ Общества могъ умисно якій-сь часъ прикидоватись слабымъ, щобы получити изъ Общества 75 або 300 дол., а съ другой стороны справдѣ слабый членъ Общества, которому гроши потребни именно во время слабости, мусѣлъ чекати и на одну, и на другую запомогу по 6 мѣсяцôвъ, а если бъ въ протягу тѣхъ 6 мѣсяцôвъ выздоровѣлъ, то и совсѣмъ оказовался безпомощнымъ. Щобы предотвратити возможность такихъ случаевъ, 5-я Конвенція цѣлкомъ переробила параграфъ о хорыхъ и постановила такъ, що послѣ 6 мѣсяцовъ слабости, коли хорый достае подпору изъ свого братства, онъ мае право на подпору и изъ Общества въ суммѣ 75 д., которыи не высчитуются изъ его посмертной запомоги, но та сумма выдается ему не инакше, якъ тыжднево по 5 дол.; если жъ слабый и дальше хоруе, то Общество и дальше дае ему по 5 дол. на тыждень, но уже высчитуе ихъ изъ его посмертной запомоги, а коли онъ выбере такимъ способомъ цѣлу половину свеи посмертнои запомоги (т. е. 300 дол.), а хоруе и дальше, то Общество або совсѣмъ выключае его и не дае по немъ ничого, або, если онъ хоче, оставляе его въ организаціи, но уже безъ права на якую-нибудь хорую подпору, а только съ правомъ на оставшуюся половину посмертной запомоги. Само собою, що се постановленіе треба признати далеко больше практичнымъ и отповѣдающимъ цѣлямъ Общества, якъ старое, бо при немъ и хорый не остается безъ поддержки, и касса Общества заощаджается, не выдаючи безъ потребы по 75 и больше долларôвъ. Такую жъ практичность и справедливость треба признати и за тѣмъ постановленіемъ 5-й Конвенціи, которымъ она при-

ровняла до хорыхъ также и сумашедшихъ (божевôльныхъ), которымъ до сей поры отразу выдавалась полная посмертная запомога.

Розумну внимательность къ интересамъ Общества и къ правдивымъ потребамъ его членôвъ проявила 5-я Конвенція и по другому вопросу, именно о случаяхъ рôзныхъ калѣцтвъ межи братчиками. Перше всего, она зробила тугъ къ Уставу Общества такое жъ вызванное житьемъ поясненіе, якъ и въ вопросѣ о первой и второй женѣ, що первымъ калѣцтвомъ, первою утратою уда Общество признае тѣ, якіи случились съ членомъ уже по вступленію въ Общество, а не перше, такъ що если онъ вступилъ въ него калѣкою, напр. на одно око слѣпымъ, або безъ одной руки чи ноги, то въ случаю утраты другого ока, другой ноги або руки онъ получае за то запомогу именно якъ за одинъ утраченный членъ, а не за обидва. Послѣ жъ сего поясненія, Конвенція застановилась и надъ тѣмъ, що въ параграфѣ о покалѣченныхъ удахъ Уставъ доси не робилъ строгой розницѣ межи простымъ калѣцтвомъ и полною утратою уда, що открывало путь всяческимъ непорозумѣніямъ и недоумѣніямъ въ практицѣ Общества. Внимательное обсужденіе сего пункта привело къ тому, що межи видами калѣцтва проведена строгая рôзниця и отвѣтно до того установленй о запомогахъ такіи правила. За покалѣченый удъ, т. е. руку, ногу або око, когда онъ не отрѣзаный, не оторваный и не вынятый, но человѣкъ не може управляти нимъ и муситъ лѣчитись, або не есть способный до роботы, — 6 мѣсяцôвъ платитъ члену звычайну хору запомогу его братство, а послѣ того Общество, по его выбору, або дае ему отразу 150 дол. и выключае его изъ числа своихъ членовъ, або не дае ничого, но оставляе своимъ членомъ съ правомъ на полную посмертную запомогу, при выполненью нимъ своихъ

обовязкôвъ. Для полученія той единовременной запомоги въ 150 дол. треба: а) щобъ покалѣченый былъ уже членомъ Об-ва не меньше якъ 1½ роки, и б) щобъ негодность до владѣнья и роботы его покалѣченного уда была посвидѣтельствована трома докторами, изъ которыхъ одного назначае Правленіе Об—ва. Що жъ до удôвъ цѣлкомъ утраченыхъ, то Конвенція постановила: за выбитое чи вынятое око, або если человѣкъ на него ничого не бачитъ, давати члену 100 дол., а за отрѣзану або оторвану руку чи ногу 250 дол. (вмѣсто 200, якъ было перше), и, не выключаючи его изъ Общества, высчитовати ту сумму изъ его посмертной запомоги. Полная слѣпота або потеря обохъ рукъ чи ногъ дае члену право, по старому, на полную посмертную запомогу.

До указанныхъ постановленій о хорыхъ и покалѣченныхъ 5-я Конвенція зробила еще и такое важное добавленіе, що за членомъ Общества отъѣзжающимъ въ Европу остается право только на посмертную запомогу, а права на всѣ другіи запомоги онъ утрачуе, позаякъ съ отси, изъ Америки, майже невозможно контролювати его слабость и калѣцтва тамъ, въ Европѣ. А щобъ насколько можно устранити возможность злоупотребленій въ полученію хорыхъ запомогъ изъ Общества и тутъ, въ Америцѣ, Конвенція настоятельно рекомендовала братствамъ мати каждому своего постоянного доктора, при чôмъ заявила, що если показаніе его хоть разъ окажется фальшивымъ, то дальше Правленіе Общества отказуется пріймати его посвѣдченья.

Для лучшого и ширшого проведенія въ житье моральныхъ цѣлей Общества 5-я Конвенція его также зробила скôлька дуже важныхъ постановленій. На первое мѣсто межи нимп треба поставити высказанное нею требованіе, щобы каждый членъ Общества непремѣнно разъ въ рôкъ былъ на исповѣди и у св.

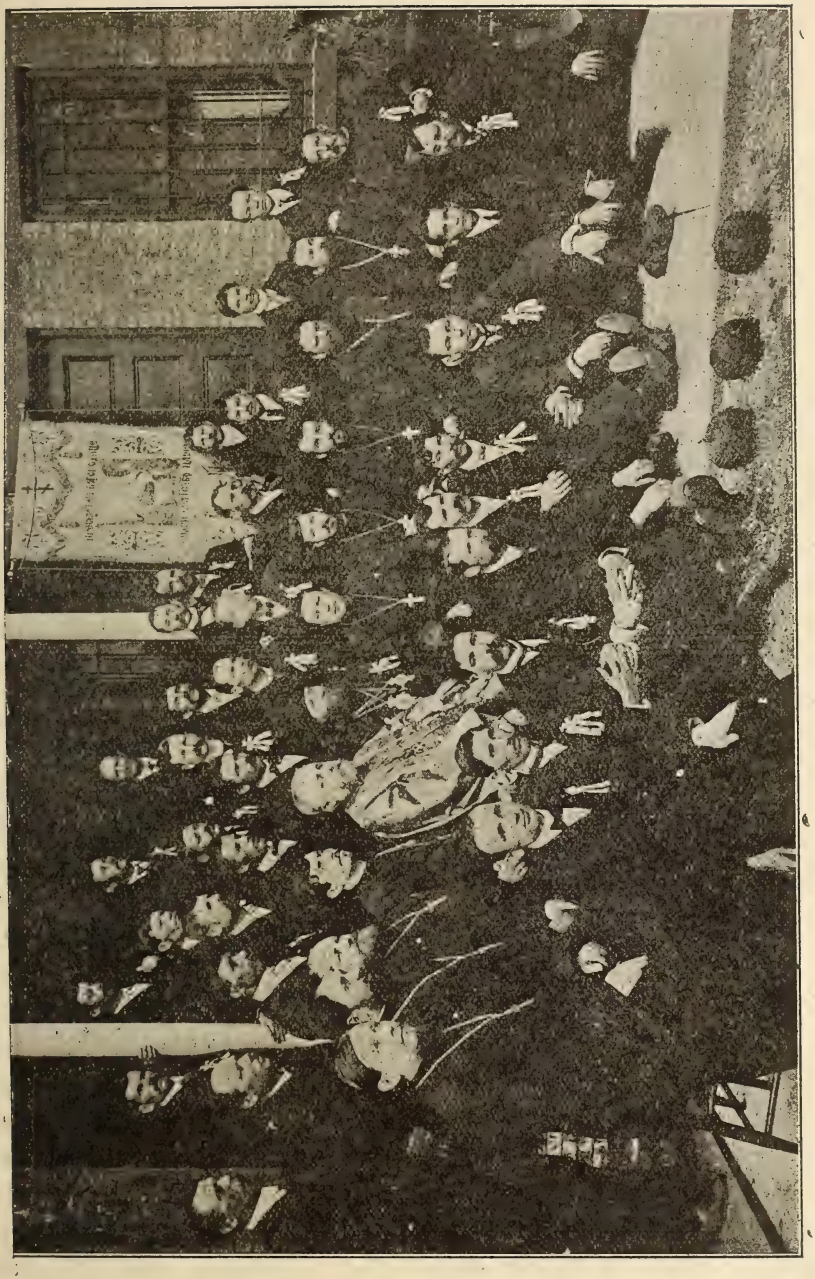

Делегаты 5-й Конвенціи Общества.

причастія, а если не зробить того безъ уважительной причины, то мае быти выключенъ изъ организаціи. За выполненіемъ того обовязка Правленіе мае слѣдити при помощи особливыхъ билетôвъ, которыи розсылаются всѣмъ братчикамъ, а къ концу года повинни быти представленй ними, за подписомъ исповѣдовавшого ихъ священника, назадъ въ Правленіе. До подобныхъ, преслѣдующихъ церковно-моральныи цѣлѣ, постановленій 5-й Конвенціи треба причислити и роспоряженіе еи, щобы члены Общества удавались за церковными требами только къ своимъ православнымъ священникамъ, а также направленное къ парафіямъ ходатайство, щобы въ платѣ на церковь и за требы они давали членамъ Общества де-якіи облегченія въ поровнанью съ не-членами. Сюда же относятся и всѣ рѣшенія сей Конвенція относительно газеты "Свѣтъ". Она признана не только добрымъ дѣломъ, но и необходимымъ для Общества; выдержанное, спокойное, чуждое рѣзкостей и задора направленіе, въ якомъ она велась подъ редакціею о. Туркевича, также было одобрено Конвенціею и признано желательнымъ и на дальше. Въ силу того, Конвенція постановила всячески подтримати "Свѣтъ" и длятого рѣшила мѣсячную субсидію Редакціи его по 50 дол. уничтожити, а замѣсть того зробила обязательною для всѣхъ членовъ Общества предплату на "Свѣтъ", съ тѣмъ, щобы при мѣсячныхъ роскладкахъ они 10 разъ въ рокъ платили на "Свѣтъ" по 8 ц., а 2 раза по 10, а за то доставали тыжднево газету не меньше якъ на 6 сторонъ и въ концѣ року календарь. Желаніе росширити "Свѣтъ" и его вліяніе вызвало наветь предложеніе, щобы печатати его на двохъ языкахъ: русскомъ и словенскомъ, або щобы отдати редакцію его въ руки не духовного, а мірского лица, которое могло бы удѣляти ему больше часу и съ большимъ удобствомъ вести его бизнесовую

сторону. Первое предложеніе признано было, въ виду бѣдности Общества, преждевременнымъ. а второе непотребнымъ и нежелательнымъ, бо главная цѣль "Свѣта" не бизнесъ, а моральная просвѣта народа. Редакторомъ выбраный былъ и на дальше свящ. В. Туркевичъ, при чôмъ въ обязанность ему поставлено брати въ типографію робôтниками только христіанъ.

Много вниманія удѣлено было 5-ю Конвенціею также упорядоченію дѣловодства въ Обществѣ и вообще его дѣятельности и житья. Подтвердивши всѣ старыи требованія Устава отъ вступающихъ и переступающихъ, она однакъ отмѣнила необходимость докторского посвѣдчечья о здоровью жены нововступающого члена, а для ограниченія непотребныхъ переходовъ изъ братства въ братство, узаконила, що каждый членъ Общества повиненъ стояти въ братствѣ тои парафіи, до которой онъ належитъ, жити жъ въ одной парафіи, а належати до братства другой не може. Сборъ на церкви 5-я Конвенція также оставила, но пояснила, що такій сборъ мае робитись не больше якъ только 3 разы въ рокъ и выдаватись только разъ на одну парафію. Оставленй были также и рочный взносъ и система роскладокъ, противъ которыхъ зновъ были протесты, но постановлено, що роскладки маютъ робитись непремѣнно каждого мѣсяца. При взысканію братскихъ взносôвъ Правленію дано право брати пожички изъ "Робочого Фонда", щобы не затримовати выплаты запомогъ, въ случаю, если оборотный капиталъ его истощится, а якое нибудь братство за-для важныхъ причинъ буде не въ силахъ выплатити роскладку въ узаконенный срокъ. "Робочій Фондъ", въ случаю потребы, мае пополнятись добровольными жертвами членовъ Общества. Постановлено, що братства, мающіи не свыше 50 членовъ, можутъ посылати на Конвенцію только одного делегата, а мающіи членовъ больше — по од-

ному делегату на каждыхъ другихъ 50 человѣкъ. Выроблені точныи правила о контролѣ дѣлъ Общества передъ Конвенціею, о выплатѣ делегатамъ и чиновникамъ Правленія ихъ росходовъ на Конвенцію и пр.

Изъ важныхъ вопросôвъ, бывшихъ на розсмотрѣнію 5-й Конвенціи и характеризующихъ интересы Общества, но по тѣмъ або другимъ причинамъ не получившихъ окончательного рѣшенія, треба отмѣтити: вопросъ о покупцѣ Обществомъ участка землѣ въ Cleveland, O., где парафія продавала еи на дуже льготныхъ условіяхъ, вопросъ о средствахъ къ росширенію Общества, объ агентахъ для того дѣла або о наградѣ ревнителямъ его, вопросъ о рекордованію Общества и о пенсіи членамъ послѣ 15 лѣтъ членства.

5-я Конвенція закончилась рѣшеніемъ переробити Уставъ Общества отвѣтно до зробленныхъ въ немъ въ послѣдніи часы перемѣнъ и наново выдати его на малорусскомъ, словенскомъ и англійскомъ языкахъ, якое дѣло поручено было священнику В. Туркевичу.

На новое двохлѣтіе въ чиновники Правленія Общества выбрани были: Предсѣдателемъ настоятель Кливландской церкви, свящ. Іасонъ Капанадзе, подпредсѣдателемъ г. Иванъ Репа, секретаремъ г. Иванъ Пивоварникъ и въ Надзирательную Комиссію: свящ. Илія Клопотовскій (Oldfordge, Pa.), г. Алексѣй Русиникъ (Cleveland, O.), г. Василій Эбель (New York, N. Y.) и г. Василій Симковъ (Buffalo, N. Y.). Въ виду оставленія кассы Общества по старому—частью на рукахъ Почетного Предсѣдателя Общества, частью же въ роспоряженію Предсѣдателя Правленія, выборъ особливого кассира признаный былъ непотребнымъ.

VIII.

10-лѣтній юбилей Общества и шестая Конвенція.

10 Апрѣля 1905 г. исполнилось ровно 10 лѣтъ, якъ Православное Общество Взаимопомощи вступило въ житье. Всѣ входящіи въ него братства, каждое въ своемъ мѣстѣ, постарались отпраздновати сей день со всею возможною торжественностью. Офиціальное же торжество по сему поводу, — такое, въ которомъ бы объединились черезъ своихъ представителей всѣ члены Об-ва, перенесено было на часъ 6-й Конвенціи, открытіе которой было назначено въ Cleveland, O. на 15-28 Мая. Въ виду того, ся Конвенція носила особливо торжественный характеръ и рѣзко выдѣляется изъ ряда предшествовавшихъ своею праздничною, прекрасною обстановкою, многолюдностью, продолжительностью и живою, одушевленною роботою.

Кливландская парафія разомъ съ своимъ Настоятелемъ, о. І. Капанадзе, Предсѣдателемъ Общества, зробили все возможное, щобы якъ найлучше приняти делегатовъ и дати имъ всѣ возможныи удобства. Парафіане радостно давали пріѣзжавшимъ помешканья и бордъ; церковный домъ съ Бурсою пріютили въ себѣ бôльше якъ 10 священникôвъ-делегатовъ; самая будова Бурсы, великая и красивая, была прекрасно убрана, якъ показуе приложенная тутъ фотографія, флагами и отвѣтною надписью; громадный двôръ кругомъ еи, засаженый деревами и покрытый зеленою травою, радовалъ взоръ и давалъ делегатамъ прекрасное мѣсто для отпочинку и тихихъ бесѣдъ межи засѣданіями.

Щобы своимъ присутствіемъ почтити юбилейну Конвенцію Об-ва, на открытіе еи изволилъ пріѣхати и Почетный Предсѣдатель Об—ва, Высокопреосвященнѣйшій Архіепископъ Тихонъ. Въ Недѣлю 15-28 Мая рано Владыка, въ сослуженію 4-хъ священниковъ,

торжественно отправилъ въ Кливландской церкви, котра временно помѣщается въ одной изъ великихъ галь Бурсы, Божественную Литургію. Пôдчасъ еи къ массѣ собравшогося народа удались съ добрыми казаньями іеромонахъ Арсеній и свящ. В. Туркевичъ, а въ концѣ прекрасно поучалъ людей и самъ Владыка, показавшій имъ велику и ревностну працю Об-ва за 10 минувшихъ лѣтъ и призывавшій ихъ и дальше съ такимъ же рвеніемъ и успѣхомъ ширити и розвивати на Амер. Руси Православіе и великіи, славныи завѣты русской народности и братской благотворительной взаимопомощи. Всѣ делегаты бр--въ стояли съ запаленными свѣчками въ рукахъ, а громадна парафіальна школа и бурсаки, подъ проводомъ свого учителя, г. Черепнина, радовали собравшихся прекраснымъ чтеніемъ и спѣвомъ. Въ концѣ Литургіи всему Об—ву и делегатамъ было возглашено многолѣтіе, а по выходѣ изъ церкви Кливландская парафія пріймала Владыку, духовенство и делегатôвъ прекраснымъ обѣдомъ. Вечеромъ того дня въ Бурсѣ отбылся въ ихъ честь вечерокъ, на которомъ бурсаки и ученики парафіальной школы радовали сердця собравшихся прекрасными декламаціями, представленіемъ театральныхъ отрывковъ и спѣвомъ патріотическихъ и народныхъ русскихъ пѣсень. На другій же день рано всѣ делегаты присутствовали на панихидѣ, котору Архіепископъ, въ сослуженію духовенства, отправилъ за упокой всѣхъ почившихъ членовъ Об-ва.

Если додати до того, що 6-ю Конвенціею получена была масса поздравительныхъ, благодарственныхъ и благожелательныхъ писемъ и телеграмъ, вызывавшихъ при чтенію громы рукоплесканій со стороны участникôвъ еи, то можно бъ сказати, що торжества, относящіися собственно къ юбилею Об-ва, на семъ и закончились. Но, якъ мы уже говорили, и вся 6-я Конвенція носила на себѣ особливый празд-

ничный отпечатокъ и длятого вся являлась однимъ непрерывнымъ юбилейнымъ торжествомъ Об—ва.

Засѣданія еи начались съ Недѣлѣ (15—28 Мая) вечера и были открытй Высокопреосвященнымъ Почетнымъ Предсѣдателемъ Об-ва. Въ Урядъ Конвенціи выбранй были: Предсѣдателемъ іером. Арсеній изъ Майфильдского бр-ва, Подпредсѣдателемъ Николай Иванцо изъ Мак-Кис-Рокского, Секретаремъ о. Владиміръ Александровъ изъ Сеатлійского и помощникомъ его Василій Блишакъ изъ Амбриджского бр-ва. Всѣхъ делегатôвъ явилось на Конвенцію до 60 человѣкъ, при чôмъ въ то небывалое еще у насъ число делегатовъ войшло 3 изъ такихъ далекихъ бр—въ, якъ Сеатлійское и Вилькесонское въ шт. Вашингтонъ и Пуэбловское и Денверское въ шт. Колорадо, чого досѣ также не бывало.

Тягнулись засѣданія Конвенціи отъ Недѣлѣ и до ночи Четверга, каждый день до обѣда и по обѣдѣ, а были днѣ, когда бывало и по 3 засѣданія, которыи съ перерывами продолжались отъ 8 ч. рано и до 11 ночи. Мало того, на обсужденіе Конвенціи было представлено стôлько важныхъ жизненныхъ вопросôвъ, що подробно роздивитись ихъ въ общихъ засѣданіяхъ было невозможно, и для той роботы Конвенціи приходилось выдѣляти изъ себе особныи комиссіи по 3, по 5 и по 7 человѣкъ, которыи пôдчасъ перерывовъ, або по окончанію общихъ нарадъ, часами до 12 годины ночи тримали свои приватныи засѣданія въ многочисленныхъ комнатахъ великой шкôльной будовы. И такая продолжительность засѣданій не вызывала жадныхъ нарѣканій. Вниманію делегатовъ предложенй были такіи важныи вопросы, каждому изъ нихъ такъ ясный былъ той великій часъ, якій Об-во теперь переживае, благополучно и славно закончивши первое 10-лѣтіе свого житья и вступаючи въ новое, которому предстоитъ новая робота, новое поле працѣ, знач-

но расширенное внесенными проэктами, — що каждый изъ нихъ всѣми силами старался быти на высотѣ свого званія, всею душею и со всѣмъ усердіемъ отдавался роботѣ, и длятого и общіи, и приватныи засѣданія Конвенціи всѣ велись при неослабномъ интересѣ и воодушевленію участниковъ.

Прочитанный делегатамъ отчетъ Правленія показалъ, що послѣднихъ два роки, закончившіи 10-лѣтіе Об-ва, по плодамъ своимъ были самыми богатыми въ дотеперешнôмъ житью его. Именно, за тѣ два роки Об—во возросло на 26 новыхъ братствъ и 912 членôвъ, такъ що къ 1 мая 1905 г. оно мало 77 братствъ и въ нихъ 2357 членôвъ, а касса его поднялась съ 6,877 дол. 69 ц. до 11,491 дол. 78 ц., т. е. на 4,614 дол. 9 ц. До сей поры ни въ кассѣ своей, ни въ своей численности наше Об-во съ такою быстротою еще не росло. А межъ тѣмъ, за сихъ самыхъ два роки Об-во было найбогатшимъ и на рôзного рода выдатки. Тѣхъ выдаткôвъ за 23 мѣсяцѣ, съ 5-й Конвенціи, набралось на громадну сумму въ 31,281 дол. 50 ц. Однихъ полныхъ посмертныхъ запомогъ Об—во выдало за той часъ 24 на сумму 14,260 дол., половинныхъ 21 на 6,000 дол., хворыхъ и за калѣцтва на 1,765 дол., на "Свѣтъ" 3,448 дол. 82 ц., на церкви 2,702 дол. 75 ц., на рôзныхъ нуждающихся 388 дол. 93 ц., на Россійскій Червоный Крестъ 200 дол. и т. д. И щобы кто не подумалъ, що тѣ громадныи выдатки, та громадная польза, принесенная людямъ нашимъ Обществомъ лягала на его членовъ непосильнымъ або и просто за-тяжкимъ бременемъ, Конвенція съ математическою точностью доказала, що середнимъ числомъ каждый членъ Об—ва платилъ на нихъ только по 79½ центовъ на мѣсяцъ! Лучшого доказательства общой благодѣтельности нашой организаціи и заложенной въ еи основу системы взаимопомощи членôвъ путемъ роскладокъ, лучшого свидѣтельства блестя-

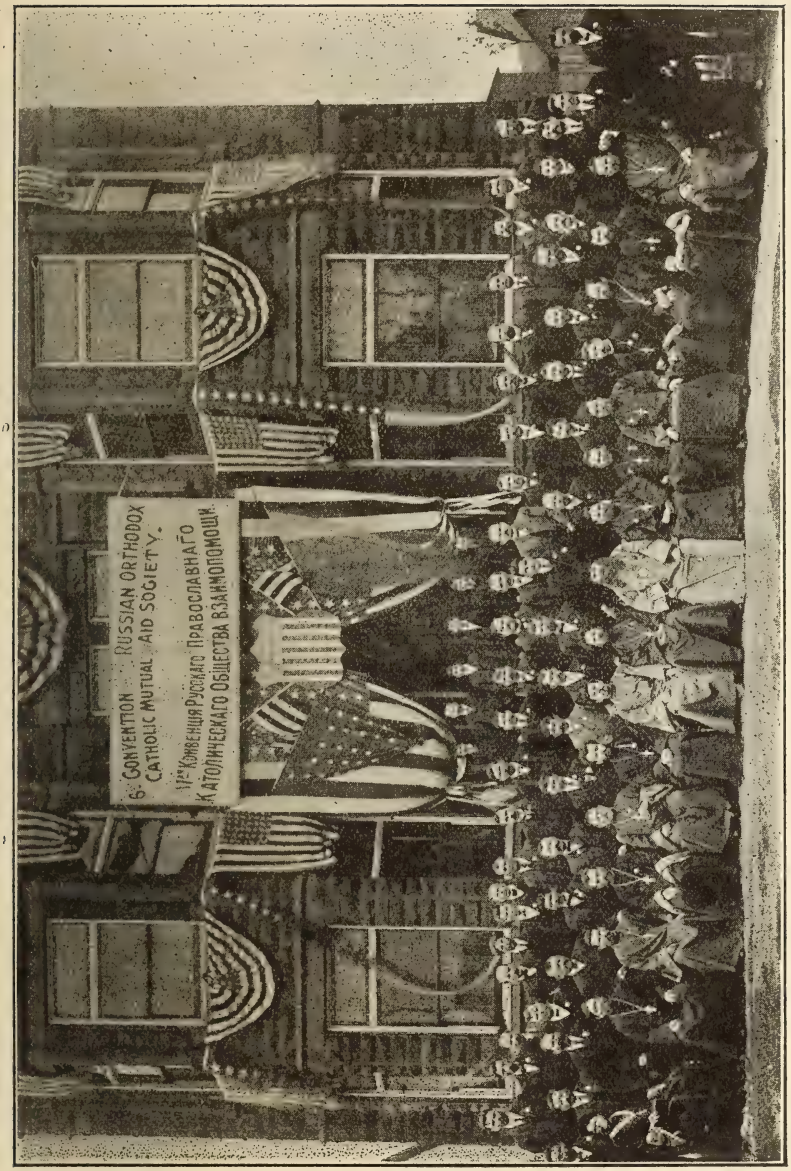

Делегаты 6-й Конвенціи Общества.

щой дѣятельности Об—ва за минувшихъ два роки не треба было! Отже не диво, а цѣлкомъ природно, що въ участникахъ Конвенціи тѣ факты вызвали сердечную радость за свою организацію и еи процвѣтаніе и выраженія самой глубокой благодарности Правленію Об—ва за его щиру и успѣшну працю. Весь старый составъ Правленія, за-для того, былъ единогласно оставленый делегатами и на новое двохлѣтіе, а въ нихъ самихъ тѣ факты только усилювали то воодушевленіе и единодушіе, съ якими они цѣлыхъ 5 днѣвъ вели свою працю и радостно откликались на всякіи проэкты, которыи двигали бъ Об—во по пути дальшого розвитія.

А проэкты тѣ, треба сказати, сводились всѣ къ одному, всѣ проникнути были одною идеею. Совнѣ и свнутри Об—во уже устроилось; члены его сплотились дружно; съорганизовано оно прочно: уставъ выробленый до найменьшихъ подробностей; изначальна и може случайна связь его съ церковью стала органическою и обѣцяе ему неизсякаемый источникъ живительныхъ силъ; система взаимопомощи, положенная въ его основу, безусловно благодѣтельна и по существу высоко христіанска, а практически непревосходима; идеалы народности — самыи жизненныи и вѣчно живыи, никогда не умирающіи; матеріальная и моральная помощь, оказуемая Об-вомъ своимъ членамъ, широко цѣлитъ самыи наболѣлыи раны народныи и де-въ чôмъ много превосходитъ роботу въ семъ направленію другихъ подобныхъ организацій русскихъ... Вообще, періодъ формального устроенія Об-ва уже закончился; бытіе его треба считати теперь уже цѣлкомъ упроченнымъ, а при умѣломъ руководствѣ несомнѣннымъ является и быстрый ростъ его. Ему остается теперь тôлько р о с ш и р я т и поле своей працѣ, откликатись на н о в ы и нужды народныи... Отъ основная идея, якою проникнутй были

предложенныи собравшимся делегатамъ проэкты. И жизненная правда еи предстала очамъ юбилейной Конвенціи со всею очевидностью и неопровержимостью. Конвенція жъ — треба отдати ей честь — якъ найлучше отозвалась на ню, съ неоспоримою чуткостью уловила потребность минуты и на ню откликнулась. Длятого въ рѣшеніяхъ еи мы майже совсѣмъ не бачимъ перетрясанія Устава Об-ва. Въ семъ отношенію если она що и зробила, такъ то — мѣлочѣ. Главное вниманіе еи было направлено не сюда; главная робота еи — то откликъ на указанный голосъ жизни; главный результатъ — расширеніе границь вѣдѣнія и працѣ Общества, открытіе передъ нимъ совсѣмъ новыхъ и небывало широкихъ горизонтôвъ.

Въ семъ отношенію на первомъ мѣстѣ треба поставити рѣшеніе Конвенціи, щобы члены Об-ва щороку платили по 10 цент. на стипендіѣ имени Об-ва при нашой Кливландской Бурсѣ и Миннеаполисской Семинаріи. Обидвѣ тѣ школы маютъ свею цѣлью воспитати для Американской Руси еи властну народну интеллигенцію, и особливо священниковъ. Неимѣніе свеи рôднои интеллигенціи съ одной стороны оставляе тутъ на долю русина одну чорну, саму тяжку роботу, которая губитъ и физическіи, и моральныи силы его, а не дае ему майже ничого, а съ другой--заставляе его за всякимъ интеллигентнымъ трудомъ ити до чужихъ, шукати потребныхъ ему докторскихъ, або адвокатскихъ, банковскихъ и др. услугъ у американцôвъ, нѣмцôвъ, поляковъ и словакôвъ, а найбôльше у жидôвъ. Яку онъ шкоду терпитъ на тôмъ и якъ бы добре было, щобы для всѣхъ такикъ услугъ онъ малъ своихъ русскихъ интеллигентныхъ людей,—то ясно само собою. Ясно такожь, що громадну шкоду терпитъ Амер. Русь и на томъ, що муситъ спроважати священникôвъ для себе изъ Австріи и Россіи. По крови то — свои ей люди, но

на дѣлѣ чужіи, бо обстоятельствъ Американскихъ они не знають и мусять и языку, и звычаямъ, и порядкамъ и законамъ американскимъ учитись, а то и часу потребуе и отрывае ихъ силы отъ прямой ихъ роботы въ пользу народа. А поки со всѣмъ тѣмъ человѣкъ обзнакомится, поки всему научится, — его тягне уже назадъ до рôдного краю, а Русь Американска на его мѣсто нового мусить шукати и ждати, и получае знову такого жъ неосвѣдомленного. Просвѣтительна робота на Амер. Руси за-для того постоянно затримуется, движеніе по пути общого розвитія народа и улучшенія его благобыта иде впередъ страшно помало. Со всѣхъ сторонъ насъ обганяють, а мы все остаемся сзаду! И то вѣчно буде, вѣчно мы будемъ копатись въ темныхъ майнахъ и калѣчитись при фабричныхъ станкахъ та пецахъ, где и сами гинемъ, и дѣтей своихъ губимъ, — если не возьмемся всѣми силами до пôдпорованья своихъ школъ. Въ нихъ однихъ—наша надѣя, наше спасеніе, нашъ и моральный и матеріальный розвой!..

Докладно выяснивши делегатамъ тое положеніе, о. В. Туркевичъ и предложилъ имъ пôдтримати нашѝ православнѝ школы въ Кливландѣ и Миннеаполисѣ и въ память 10-лѣтного юбилея свого Об-ва учредити при нихъ стипендіѣ для бѣдныхъ русскихъ учениковъ. Со стороны всѣхъ делегатôвъ проэктъ сей встрѣтилъ такое единодушное сочувствіе, о которôмъ можно говорити тôлько съ самою глубокою радостью и признательностью. Сознаніе необходимости воспитати для себе своихъ рôдныхъ интеллигентныхъ людей, на якомъ бы полѣ они послѣ не працювали, оказалось настôлько глубокимъ въ душѣ ихъ, що предложеніе о. В. Туркевича отяготити себе постояннымъ 10-центовымъ рочнымъ взносомъ на ту цѣль, который хоть самъ по себѣ и малый, но въ сложности съ другими повинностями по Об-ву есть тяго-

тою для для бѣдного человѣка, — тое предложеніе не вызвало ни одного слова протеста, а противно—всѣми было принято съ самою живою радостью. Мало того: безъ жадного съ чіей бы то ни было стороны призыва, одинъ изъ Кливландскихъ делегатôвъ, г. Иванъ Ференцъ, первый тутъ же далъ на ту цѣль 25 дол., а за нимъ съ горячимъ воодушевленіемъ посыпались и другіи щирыи жертвы. Въ 5 минутъ ихъ набралось до 300 дол. до которыхъ Высокопреосвященнѣйшій Почетный Предсѣдатель Об ва, Владыка Тихонъ, додалъ потôмъ еще и свою щиру жертву въ 50 дол., и такимъ способомъ судьба 3-хъ бурсаковъ отразу на цѣлый рôкъ была забезпечена. Кромѣ того, обѣцяли на свôй коштъ тримати въ Бурсѣ по одному школьнику Прот. Хотовицкій и Іеромонахъ Арсеній, двохъ— на коштъ своихъ Колорадскихъ парафій о. В. Кальневъ, пять — Ольдфорджско - Скрантонска парафія, именемъ свого настоятеля о. И Клопотовского, та на утриманье найменьше двохъ бурсаковъ дастъ 10-центовый сборъ съ членôвъ Об-ва. Такимъ способомъ, въ скôлька минутъ 6-я Конвенція дала Американской православной Руси 14 бурсаковъ! Тое правдиво великое дѣло навсегда останется славною памяткою 10-лѣтія нашого Об-ва!

Не меньше славною памяткою юбилейной Конвенціи останутся и еи постановленія о Сиротскомъ Домѣ. Случается не разъ, що по смерти члена Об-ва остаются маленькіи и совсѣмъ безпріютныи и безпризорныи дѣти. Конвенція зробила преразсье постановленіе, що опеку надъ ними повинно взяти на себе то братство, въ которомъ стояли батьки ихъ. Но того мало, бо Братство само не мае пріюта для нихъ, а мусить отдавати ихъ або въ приватныи руки, або въ чужіи сиротскіи домы. Туда жъ идутъ и тѣ гроши, якй выдаются дѣтямъ изъ Об-ва по смерти батькôвъ. Тѣмъ часомъ, наша организація могла бъ и съ

бо̂льшою выгодою потратити тѣ гроши, и далеко лучше опекати тѣхъ сиро̂тъ — дѣтей, що есть и моральнымъ обовязкомъ еи, если бы мала сво̂й властный Сиро̂тскій Домъ. Утриманье ско̂лькохъ сиро̂тъ разомъ обойдется много дешевше, нѣжъ утриманье каждой особно; а то даетъ Об-ву возможность экономити оставленныи на нихъ батьками запомоги. До того жъ поведе и то, що доглядати за дѣтьми можутъ тутъ сами вдовы — матери, а также и старыи члены Об-ва, которыи до роботы уже не способнѝ и которыхъ Об—во также могло бъ пріютити тутъ. При такомъ Домѣ, розумѣется, непремѣнно муситъ быти земля и на ней якоесь хозяйство; и тѣ сами люди, доглядаючи за дѣтьми, повиннѝ вести и хозяйство при Домѣ, що давало бъ и утриманье всѣмъ имъ, и якійсь доходъ на веденіе цѣлой институціи, такъ що въ такій способъ она обойшлась бы Об—ву дуже недорого.

Въ добавокъ къ сему проэкту Майфильдскій настоятель, іеромонахъ о. Арсеній предложилъ, щобы открыти Сиро̂тскій До̂мъ Об—ва именно при нашомъ православномъ Монастырѣ, который неодолго мае быти заложенный недалеко отъ Майфильда, и где будутъ и фарма, и будовы потребнѝ.

Все то единодушно и радостно было принято Конвенціею и для осуществленія проэкта она назначила особливый Комитетъ, въ который войшли: Прот. А. Хотовицкій, іером. Арсеній, свящ. І. Капанадзе, г. Ѳ. Вахна изъ Майфильдского Бр-ва и г. Л. Тхѣръ изъ Вилькесбаррского. Въ роботѣ ихъ отъ Об-ва обѣцяна имъ всяческая поддержка и помощь, а коли все дѣло устроится, то Об-во съ глубокою благодарностью перебере на себе цѣлу институцію.

Высокопреосвященнѣйшій Почетный Предсѣдатель Об—ва и тутъ прійшолъ ему съ свею скорою и щедрою помощью и въ основу потрѣбного на дѣло

Сиротского Фонда при Об—вѣ пожертвовалъ 50 дол. Старанія жъ Комитета, и особливо о. Арсенія, уже черезъ два мѣсяцѣ увѣнчались блестящимъ успѣхомъ: недалеко отъ Майфильда, въ мѣстности South Canaan, Pa., пôдъ Монастырь куплена громадна и выробленна уже фарма въ 82 акры землѣ; 18-31 Іюля Преосвященный Рафаилъ, Епископъ Бруклинскій, освятилъ находящійся при ней домъ и съ того часу въ немъ есть уже скôлька русскихъ сирôтъ пôдъ приглядомъ одной православной монахини, — Сиротскій Домъ Об-ва фактически уже открытый и началъ уже свою благодѣтельну працю! Велике "Спаси Богъ" скаже колись Амер. Русь 6-й Конвенціи и всему Правосл. Об-ву Взаимопомощи за се славное дѣло. А тѣмъ часомъ громадну подяку повинна сложити она тѣмъ, чіими трудами и жертвами то дѣло наладилось, кто далъ ему плоть и кровь, кто вдохнулъ въ него духъ жизни. А межи ними на первомъ мѣстѣ зновъ стоитъ благостнѣйшій Владыка Православнои Амер. Руси, Архіепископъ Тихонъ. На самой Конвенціи онъ пожертвовалъ на основаніе при Об-вѣ Сиротского Фонда 50 дол.; черезъ мѣсяцъ, при необходимости внести первую плату за купленную для Монастыря и Сиротского Дома землю зновъ далъ 100 дол.; и наконецъ еще черезъ мѣсяцъ на дальшую выплату стоимости еи отразу выдалъ цѣлую 1000 дол., — 500 на Монастырь и 500 на Сиротскій Домъ! Дальшіи жъ почетныи мѣста принадлежатъ въ семъ дѣлѣ о. Арсенію, который вложилъ въ него всю душу, затратилъ и продолжае давати на него массу труда и энергіи и, кромѣ постоянныхъ меньшихъ выдаткôвъ изъ своеи кешени, единовременно пожертвовалъ 300 дол., — и его славнымъ парафіанамъ: Клименту Бураничу, офѣровавшому 300 дол., Кириллу Келичавѣ, давшему 200 дол., и Кириллу Ставицкому и Андрею Сысаку, пожертвовавшимъ каждый по 100 дол. Вѣч-

ная слава най буде всѣмъ тѣмъ щирымъ жертвователямъ въ благодарной памяти Амер. Руси!

Отъ минувшихъ лѣтъ делегатамъ юбилейной Конвенціи Об—ва достался въ наслѣдіе важный и трудный вопросъ "о женахъ", который издавна волновалъ Об-во, а на 5-й Конвенціи, отнявши у делегатовъ массу часу и роботы, вызвалъ наветь такое предложеніе, щобы женщинъ совсѣмъ выдѣлити изъ Об—ва и предоставити имъ объединитись сѣбѣ въ особну организацію. Симъ именно предложеніемъ и воспользовалась юбилейная Конвенція, щобы окончательно рѣшити той наболѣлый "женскій вопросъ" (см. стр. 33—35). При томъ характеризующіи всю вообще роботу ея духъ иниціативы и стремленіе по возможности ширше роздвинути границѣ вѣдѣнія и працѣ Об—ва, сказались и тутъ и дали ей возможность все, що было въ томъ предложенію обидного, жестокого и несправедливого для женщинъ, зробити и справедливымъ, и пожиточнымъ якъ для Об—ва, такъ и для женъ. Именно. Конвенція признала, що дуже добре буде, если жены наши выдѣлятся въ особну организацію, бо за-для нихъ у насъ постоянно идутъ всякіи непорозумѣнія съ запомогами, тяжкіи и для нихъ, и для насъ, затримующіи и наше розвитіе, не дающіи и имъ численно приступати до Об—ва, а часами заставляющіи наветь ити въ организацію чужіи. При особной женской организаціи у насъ тѣхъ непорозумѣній не буде и мы съ большою свободою будемъ ити впередъ, а женамъ открыется возможность больше численно приступати до забезпечующой ихъ организаціи и цѣлкомъ по своему устрояти свой благобытъ. Разомъ съ тѣмъ то положитъ начало чисто женской русской организаціи въ Америцѣ, которои до сей поры у насъ не было, но которая дуже и дуже потрѣбна намъ. Но если все то и добре, и необходимо, то съ другой стороны было бъ

тяжкимъ грѣхомъ для насъ, если бъ Об—во наше, выдѣливши женъ изъ свого состава, не прійшло имъ на помощь въ дѣлѣ съорганизованія ихъ. То — моральный долгъ нашого Об—ва по отношенію къ женамъ, бывшимъ такъ долго вѣрными членами его, щобы оно помогло имъ объединитись, поставило на ноги ихъ организацію и подтримало первыи шаги еи. Женска организація повинна быти сестрою Об-ва, которôй старшій братъ еи повиненъ дати якій-сь "посагъ" (приданое) и для которой повиненъ всегда оставатись покровителемъ и благожелательнымъ руководителемъ.

Такъ именно 6-я Конвенція и рѣшила, намѣтивши слѣд. пункты новой женской организаціи: закладае еи само Об—во Взаимопомощи; оно жъ дае ей и основный капиталъ, скôлько буде можно и треба на первое время, а дальше всячески помогае и покровительствуе ей; Почетнымъ Предсѣдателемъ еи мае быти Почетный Предсѣдатель Об-ва — русскій православный Владыка въ Америцѣ; членовъ Правленія свого она буде выбирати сама, — если возможно, непремѣнно изъ женщинъ; управителемъ або администраторомъ организаціи мае быти, по еи выбору, православный священникъ; въ члены организаціи пріймаются женщины не тôлько православного, но и всякого другого христіанского исповѣданія, въ виду того, що межи русинами много мѣшанныхъ браковъ, и желательно также якъ можно шире открыти двери русинкамъ въ сю поки единственную въ Америцѣ русскую женскую организацію, що много повинно причинитись и къ общому объединенію Амер. Руси, такъ ей потрѣбному; посмертная запомога повинна быти на первое время 300 дол., а для сбора еи, якъ и всѣхъ другихъ запомогъ, вводится въ организаціи та сама система роскладокъ, що и въ Об-вѣ; наконецъ, такъ само, якъ и у насъ въ Об-вѣ, женская организація

буде мати дѣло тôлько съ цѣлыми сестричными союзами, а не съ поодинокими женщинами. Где есть теперь такіи союзы, котрй захотѣли бъ приступити до проэктуемой женской организаціи, и скôлько въ нихъ членôвъ, о тôмъ Конвенція проситъ православныхъ священникôвъ якъ найскорѣйше донести въ особливый комитетъ, который она выбрала для выробленья подробныхъ статутôвъ организаціи и введенія еи въ житье. Въ той комитетъ входятъ: оо. Капанадзе, Клопотовскій, Кальневъ и Туркевичъ и гг. Н. Домашовецъ (Чикаго, Илл.), Ѳ. Дзюбинскій (Джерминъ, Па.) и И. Мартинъ (Скрантонъ, Па.), а во главѣ его поставленый Высокопреосвященнѣйшимъ Почетнымъ Предсѣдателемъ Об-ва Прот. А. Товтъ.

Безъ сомнѣнія, въ такомъ видѣ выдѣленіе женщинъ изъ Об-ва въ осôбну организацію не тôлько не есть обидою, жестокостью або несправедливостью по отношенію къ нимъ, а прямымъ благодѣяніемъ для нихъ. Съ тѣмъ разомъ, то—прекрасное начинаніе и для всей Амер. Руси и если Господь поможе ему розвитись, а Об-во усердно буде старатись о тôмъ, то колись оно выросте въ самый славный памятникъ роботѣ 6-й Конвенціи. Поки жъ той женскій союзъ осуществится, то Конвенція, щобы теперь же задовалити женскую половину Об-ва, зробила такое постановленіе: если жена члена Об-ва хоче, щобы по еи смерти мужъ получилъ изъ Об-ва не 300 дол., якъ теперь, а 600, то ей предоставляется вступити въ Об-во на половинныхъ розсчотахъ, т. е. платити половину всѣхъ членскихъ взносôвъ въ Об-вѣ,—будь то по роскладкамъ, будь якъ,—и за то ей данй будутъ и половинныи права, т. е. по смерти еи Об-во выплатитъ еи наслѣдникамъ 300 дол. (въ додатокъ до тѣхъ 300, которыи выдаются по ней, якъ по женѣ члена), въ случаю слабости або калѣцтва также дастъ половину того, що выдается члену—мужчинѣ, и т. д.

Такій порядокъ не есть, розумѣется, полнымъ рѣшеніемъ нашого "женского вопроса", но съ появленіемъ на свѣтъ женского союза онъ буде уничтоженый, а до той поры досыть добре заспокоюе связанное съ "женскимъ вопросомъ" недовольство женщинъ и самотныхъ членовъ Об-ва.

Щобы покончити съ роботою 6-й Конвенціи по вопросу о женахъ, треба сказати еще слѣд. Открываючи при Об-вѣ особну женску организацію и допускаючи въ ню инославныхъ женъ, она зробила дуже важный шагъ по пути къ объединенію всѣхъ русскихъ женщинъ въ Америцѣ, потребу въ которôмъ голосно признала. Но на тôмъ она не стала еще, а пойшла и дальше, — на встрѣчу такому жъ стремленію со стороны чужихъ нашой Миссіи русскихъ организацій. Именно, она выслала отъ себе спеціального делегата на Вѣче русскихъ женщинъ въ Нью-Іорку, скликанное тамъ 4 Іюля по иниціативѣ панны А. Курилы изъ Елмайра, Н. І. и подъ предсѣдательствомъ жены уніатского священника изъ Олифантъ, Па., г-жи Е. Струтинской. Тому делегату — о. В. Туркевичу — Конвенція поручила привитати Вѣче отъ имени нашого Об—ва, познакомитись съ тѣми пôдставами, на якихъ оно хоче заложити общу для всѣхъ америк. русинокъ организацію, и потôмъ донести о нихъ нашому Комитету, который и повиненъ рѣшити, чи можемъ мы пристати до того движенія, чи нѣ. Все то и было выполнено о. Туркевичемъ. Чи дастъ той шагъ якî результаты, — покаже будущнôсть, а тѣмъ часомъ онъ робитъ честь 6-й Конвенціи и всему нашому Об-ву, показавшимъ на дѣлѣ, що имъ чужда якая нибудь партійность або исключительность тамъ, где дѣло иде о добрѣ цѣлой Амер. Руси.

Славно рѣшилъ нашъ юбилейный Съѣздъ и другій вопросъ, оставленный ему въ наслѣдіе 5-ю Кон-

венціею,—именно о страхованію (ассекураціи) русскихъ дѣтей. Особливый комитетъ, выбранный Конвенціею для обсужденія того вопроса, въ своемъ докладѣ высказалъ, що Об-во непремѣнно повинно взяти на себе заботу о тôмъ, щобы не тôлько своимъ членамъ, но и вообще русскимъ людямъ въ Америцѣ, дати большое, въ поровнанью съ Америк. страховыми компаніями, обезпеченіе на случай смерти ихъ дѣтей. Потреба въ тôмъ дуже велика, а для Об-ва то дастъ и доходъ не малый, якъ дае и въ другихъ русскихъ организаціяхъ тутъ, которыи заъели уже у себе ту страховку дѣтей. Кромѣ того, привлекаючи дѣтей къ своей организаціи, Об-во може надѣятись, що потôмъ, прійшовши въ возрастъ, они станутъ и полноправными членами его. Съ симъ докладомъ Конвенція и согласилась и, рѣшивши въ принципѣ завести при Об-вѣ страховку дѣтей, поручила о. І. Кочурову выробити подробныи статуты той новой отрасли нашой благотворительной роботы, щобы братства послѣ высказались о нихъ й дѣло якъ найскорѣйше было введено въ житье. Общіи черты представленного о. Кочуровымъ проэкта суть такіи: главное управленіе дѣломъ страхованія дѣтей сосредоточуется въ рукахъ Предсѣдателя и Секретаря Об-ва Взаимопомощи; страхуютъ дѣтей особливыи на каждомъ плейзѣ агенты, которыхъ гыбирае для того изъ помежи себе мѣсцевое братство и которыи получаютъ за свою роботу первый взносъ застрахованного цѣлкомъ, а съ дальшихъ по 10 процентôвъ; за добросовѣстность агента отповѣдае выбравшое его Бр—во; оно жъ отбирае у него всѣ взносы и пересылае ихъ въ Правленіе Об—ва, где они хранятся якъ особливый "Дѣтскій Страховый Фондъ", изъ которого предсѣдатель Об—ва и выплачуе всѣ росходы по страховцѣ; въ случаю потребы Фондъ пополняется пожичками изъ оборотныхъ суммъ Об ва; въ стра-

ховку пріймаются находящіися въ полномъ здоровью дѣти православныхъ (и не-православныхъ?) русскихъ людей въ Америцѣ (и въ Европѣ?) отъ одного года съ однимъ днемъ и до 16 лѣтъ; послѣ 16 лѣтъ они стаютъ полноправными членами Об—ва, отвѣтно до чого переробляется и Уставъ Об—ва; за каждую застрахованную дитину батьки платятъ по 25 ц. въ мѣсяць; по дѣтямъ, умершимъ въ протягу 45 дней послѣ застрахованія, Об—во не дае жадной запомоги, а по умершимъ послѣ того часу выдае еи въ суммѣ отъ 15 и до 300 дол., отвѣтно до того, въ якомъ возрастѣ дитина была застрахована и якъ долго пробыла застрахованною, що показуется особливою табличкою (страховая скала); дѣти, которыи пробыли застрахованными въ Об-вѣ въ протягу отъ 1 року и до 16 лѣтъ и отъ 6 лѣтъ до 16, получаютъ, якъ "премію", — первыи 3-ю, а вторыи 4-ю часть зробленныхъ за нихъ взносôвъ и разомъ право на принятіе въ Об—во Взаимопомощи безъ уплаты вступного взноса; послѣдне право получаютъ и всѣ тѣ, кто передъ достиженіемъ 16 лѣтъ непрерывно пробылъ застрахованнымъ 18 мѣсяцôвъ.

О тôмъ, наскôлько росширяе операціѣ Об—ва сей въ принципѣ принятый 6-ю Конвенціею проэктъ и якъ много добра обѣцяе онъ Амер. Руси, — говорити нема потребы.

Съ гордостью за Об—во треба отмѣтити и отношеніе 6-й Конвенціи къ "Свѣту". Ни одного голоса не роздалось противъ изданія того органа, на который каждый членъ Об-ва — грамотный, чи неграмотный — мусѣлъ платити по 1 дол. на рôкъ. Противно, всѣ единодушно высказались, що газету треба еще росширити и съ 6 сторонъ побольшити на 8, хоть бы то коштовало и дорожше. То ясно засвидѣтельствовало все ростущую у насъ потребность въ порядочномъ чтенію, и если мы вспамятаемъ, що перше на Конвенціяхъ у насъ не разъ роздавались голосы про-

тивъ газеты и протесты противъ обязательной платы на ню, то мимоволи треба признати, що и Об—во, и сама газета дуже значно двинули впередъ и пôдняли умственный уровень православныхъ русинôвъ. И щобы и въ семъ дѣлѣ поступати все впередъ, Конвенція не тôлько постановила выдавати дальше "Свѣтъ" на 8 сторонъ и пôдняти плату за него до 1 дол. 20 ц., роскинувши еи, якъ и перше, на мѣсячныи взносы, — но высказалась и за то, щобы Об—во совсѣмъ взяло "Свѣтъ" въ свои руки, завело свою постоянную типографію, купило всѣ потребнѣ машины, само вѣдало всѣ росходы и приходы Редакціи и держало еи при своемъ Правленію въ Кливландѣ, а для изданія газеты щобы тримало специального Редактора, который бы жадного другого дѣла уже и не малъ, а за свою роботу получалъ отъ Об—ва по 100 дол. на мѣсяць. Такіи условія обезпечили бъ издательское дѣло Об—ва дуже добре и навсегда, но на жаль межи способными до него членами Об—ва не найшлось ни одного, который бы согласился на нихъ, бо для того непремѣнно требовалось, щобы Редакторъ перейшолъ на жительство въ Кливландъ. Прійшлось, длятого, отказатись отъ сего проэкта, и "Свѣтъ", за отказомъ отъ него о. В. Туркевича, взялъ, по предложенію Конвенціи, о. А. Немоловскій, согласившійся выдавати его на старыхъ условіяхъ, т. е. безъ жалованья отъ Об—ва, а на мѣсячныи взносы членôвъ по 10 ц. Газета буде выдаватись на 8 сторонъ, а разъ въ мѣсяць Редакторъ буде давати еще и 9-ю сторону съ оффиціальными справами о жизни и дѣятельности Об—ва. На Календарь Об—во буде платити ему що-року осôбно по 100 дол.

Съ "Свѣтомъ" 6-я Конвенція хотѣла зробити и еще одинъ шагъ впередъ. Межи членами Об-ва есть много такихъ, которыи умѣютъ читати только латинскій шрифтъ, а кириллицѣ не знаютъ. Они давно уже

домагались, щобы Об—во тѣмъ шрифтомъ выдавало для нихъ и газету, бо инакше несправедливо брати съ нихъ гроши за ню. И Об-во законность ихъ требованія всегда признавало, но по бѣдности своей досѣ не могло удовлетворити его. 6-я Конвенція, опираючись на ростъ Об—ва и средствъ его, рѣшилась наконець задоволити сю народну потребу и постановила однихъ 4 стороны "Свѣта" выдавати кириллицею, а другихъ 4 — по русски жъ, але латинскимъ шрифтомъ, розсчитуючи на то, що такимъ способомъ не только заспокоитъ всѣхъ членовъ Об—ва, але пріобрѣте еще и новыхъ, которй хоть и русскіи по крови и духу, но досѣ мусѣли читати словацкіи або польскіи газеты, проникались ихъ духомъ, приставали до ихъ организацій и такимъ способомъ отрывались отъ русского корня. Однакъ, до сей поры тое постановленіе Конвенціи еще не введено въ житье и може и не буде введено. Якъ ни прекрасно оно само по себѣ, но замѣсть того, щобы пôдняти "Свѣтъ" до 8 сторонъ, якъ вымогае потреба, оно на дѣлѣ уменьшае его до 4-хъ, бо дае только по 4 стороны на каждомъ шрифтѣ, а дати на каждомъ по 8 еще не въ силахъ. Длятого въ народѣ пôднялись противъ него сильныи протесты, роздались численныи голосы, що такимъ способомъ новыхъ членôвъ мы можемъ и не достати, а старыхъ готовй розгубити. До того присоединилась еще и своекорыстная агитація органа "Общества Русскихъ Братствъ въ Америцѣ" газеты "Правды", ставшой кричати, що то православное духовенство "продае русскій народъ словакамъ", сбирается его "латинщити" и т. д., и въ результатѣ Почетный Предсѣдатель Об—ва предписалъ Правленію зробити по братствамъ новую голосовку — чи выдавати "Свѣтъ" на двохъ алфавитахъ, чи по старому на одномъ. Що дастъ тое голосованіе, — не знати, но несомнѣнно, що 6-я Конвенція хотѣла да-

леко впередъ двинути и Об—во, и газету его, и все русское православное дѣло въ Америцѣ, и только матеріальная несостоятельность его стае ему преграною въ томъ славномъ начинанію.

Наконець, щобы полнѣйше представити характеризующій 6-ю Конвенцію духъ иниціативы, треба упомянути и еще объ однôмъ славнôмъ дѣянію еи. Въ основу всей роботы еи вообще положено было начало высокого дружелюбія и любовного отношенія ко всѣмъ нашимъ собратьямъ, розбившимся по рôзнымъ враждующимъ межи собою лагерямъ. Единодушнымъ желаніемъ Конвенціи было на скôлько можно ослабити, а то и совсѣмъ уничтожити ту обособленность, которая такъ обезсилюе нашу Амер. Русь и, убиваючи еи энергію на пустыи споры и роздоры, не дае ей розвитись въ полнотѣ своихъ силъ. Якъ говорилъ Предсѣдатель Об—ва, о. І. Капанадзе, намъ треба искренно и радушно протянути руку всѣмъ нашимъ собратьямъ, но протянути съ такою горячностью и сердечностью, щобы побѣдити въ нихъ всякіи предубѣжденія, щобы рука наша не осталась безъ отвѣта, а встрѣтила довѣрчивую руку тѣхъ, съ кѣмъ мы готовй братски обнятись. Съ тою цѣлью на нашу юбилейну Конвенцію закликанй были представителѣ и отъ всѣхъ другихъ русскихъ организацій и газетъ въ Америцѣ, не тôлько чуждыхъ, но часами и враждебныхъ намъ по своему направленію, а то для того, щобы они воочію побачили, къ чему направляются наши стремленія, мечты и задачи, щобы воочію убѣдились, що духа обособленности, нетерпимости и вражды нема въ нашой организаціи, а есть тôлько забота о добрѣ народа и искренне стремленіе къ братскому единенію со всякимъ русскимъ. Не подкупати и не куповати ихъ лежитъ намъ на думцѣ, а личнымъ всестороннимъ обсужденіемъ нашихъ несогласій вынайти почву, которая всѣхъ насъ объединн-

ла бъ въ общôй дружнôй роботѣ на благо всѣмъ намъ дорогого русского народа. И одинъ изъ тѣхъ представителей, именно редакторъ "Свободы" о. И. Арданъ, откликнулся на то запрошеніе, Конвенція жъ радо приняла его и радо и не безъ пользы совѣщалась съ нимъ по де-якимъ вопросамъ. Съ тою жъ самою цѣлью въ составъ проэктованной женской организаціи нашой Конвенція рѣшила допускати не тôлько православныхъ, но и не-православныхъ русинокъ. Такъ само и въ страховку предположено нею прійматн также не однихъ тôлько православныхъ русскихъ дѣтей. На женске Вѣче въ Нью Іорку Конвенція, съ тою жъ цѣль, также послала свого представителя. Наконець, та сама цѣль подвинула делегатôвъ и къ тому, щобы учредити при Об-вѣ спеціальный Комитетъ для всестороннего выясненія вопроса о томъ, на якихъ пôдставахъ и условіяхъ возможно объединеніе всеи Амер. Руси въ одну общу организацію. Въ той комитетъ выбранй: о. І. Капанадзе, о. о. И. Клопотовскій и г. И. Репа.

Будемъ ждати, якую волю изрече Господь о сихъ искреннихъ намѣреніяхъ Об—ва, и будемъ вѣрити, що не безплодными окажутся его шаги въ семъ направленію, особливо если каждый изъ насъ всею силою прійде на помощь ему. Еже буди, буди! Во всякомъ случаю, якъ сѣ обьединительныи стремленія Конвенціи, такъ и всѣ вышеуказанныи начинанія еи, даютъ намъ полное право сказати, що наше Об—во не мертвая организація, що за послѣднихъ два роки оно особливо сильно поступило впередъ, а юбилейная Конвенція еще шире роздвинула границѣ его роботы, поставила ему новыи славныи и высокіи задачи, открыла горизонты небывало широкіи, охватующіи майже все житье русина въ Америцѣ. Правда, де-которыи изъ тѣхъ золотыхъ начинаній еще не введенй въ житье. Но по широтѣ и сложности ихъ

то и не возможно отразу. Важно то, що Конвенція не тôлько намѣтила ихъ, но и приняла всѣ, рѣшила непремѣнно и якъ найскорше ввести ихъ въ житье, и первыи шаги до того — активныи и практическіи, а не на паперѣ тôлько — уже и зробила! За то ей по всей справедливости належитъ и честь, и слава велика.

Изъ другихъ постановленій 6-й Конвенціи необходимо указати слѣд.

Перше всего, строго охраняючи церковно-моральный характеръ Об—ва и стараючись усилити его вліяніе на своихъ членовъ въ семъ направленію, 6-я Конвенція зновъ подтвердила, що каждый членъ Общества непремѣнно повиненъ разъ въ рокъ быти на исповѣди и у св. Причастія, а дальше постановила, що тое Братство, которое прійме до себе завѣдомо неморального члена, мае понести якусь кару отъ Об—ва и що рôзныи хорыи запомоги не выдаются тѣмъ, у кого слебость або калѣцтво являются наслѣдкомъ неморального, роспустного житья. Послѣдне постановленіе есть шагомъ впередъ въ дѣлѣ нравственного воздѣйствія Об—ва на своихъ членôвъ, бо до сей поры о роспустнôмъ житью оно не говорило въ своемъ Уставѣ, а упоминало тôлько о пьяной битцѣ, пьяной неосторожности, буйствѣ и пр., яко отнимающихъ у братчика право на хорыи запомоги.

Сюда же, къ стремленію Об-ва нравственно вліяти на своихъ членовъ, а также охраняти цѣлость и благобытъ православныхъ парафій и упорядочовати братское житье, треба отнести и постановленіе 6-й Конвенціи о тôмъ, що Братство мае право не давати переступного свидѣтельства тѣмъ своимъ членамъ, которыи за-для якихъ нибудь непорозумѣній захотѣли бъ перейти въ другое братство въ томъ самомъ мѣстѣ, або и заложити тамъ такое, щобы баламутити людей въ парафіи и робити и ей, и старому Братству

непріятности и шкоду. Вызвано се постановленіе заявленіями делегатôвъ, що подобныи случаи, на жаль, досыть часто случаются въ нашôмъ братскôмъ и парафіальнôмъ житью, отже Конвенція и рѣшила возложити на Об—во славную задачу боротись съ тою бѣдою.

Моральную пôдкладку мае пôдъ собою и учрежденіе при Об-вѣ "Полюбовного Суда". Житьемъ Об-ва заправляе Правленіе его. Ему, по Уставу, належитъ и рѣшающій голосъ во всѣхъ непорозумѣніяхъ якъ въ отдѣльномъ бр-вѣ, такъ и межи рôзными бр-вами. Но случается не разъ, що судомъ Правленія бр-ва недовольнй, готови бачити въ немъ защиту Правленіемъ своихъ властныхъ интересôвъ або росходятся съ нимъ въ розумѣнію относительною пункта Устава, и т. д. Недовѣріе, недовольство, озлобленіе, якіи вкрадутся толи въ отношенія бр-въ къ Правленію и наоборотъ, нарушаютъ братскій миръ въ Об-вѣ, шкодятъ его житью, затримуютъ его розвитіе, можутъ довести его до непотребныхъ, роззорительныхъ и постыдныхъ судебныхъ процессôвъ и пр. Щобы охранити Об-во отъ такой бѣды, 6-я Конвенція и организовала при немъ Полюбовный Судъ. Онъ состоитъ изъ 5-ти членовъ, которыи выбираются Конвенціями, и является при Об-вѣ высшою судебною инстанціею, которая звычайно въ житье Об-ва и въ администрацію Правленія або бр-въ не вмѣшуется, но коли межи Правленіемъ и бр-вами возникнутъ вышеуказанныи непорозумѣнія, то розбирае ихъ и рѣшае отвѣтно до духа и задачъ нашой организаціи, при чôмъ голосъ еи есть окончательнымъ и мае обязательную силу для всего Об-ва. Въ члены Полюб. Суда выбрани: свящ. В. Туркевичъ и братчики И. Собинъ Анзонійского бр-ва, М. Гоблякъ Вилькесбарского, В. Новицкій Филипсбургского и Н. Иванцо Мак-Кис-Рокского.

6-я Конвенція, якъ и предыдущая, займалась и вопросомъ о поддержцѣ нашей Миссіи. Въ семъ отношенію ей принадлежитъ одна перемѣна въ пунктѣ Устава о 25-центовомъ сборѣ на церковь. Желательность и потреба его не подлежитъ сомнѣнію. Но несомнѣнно и то, що онъ не мало отягощае членôвъ Об—ва, а тѣхъ, кто хотѣлъ бы вступити въ Об—во, наветь лякае и отбивае отъ него, бо въ другихъ организаціяхъ подобного сбора нема. Отже, щобы сохранити его и на дальше, а членôвъ Об-ва облегчити въ ихъ повинностяхъ, 6-я Конвенція рѣшила сбирати по 25 ц., на новыи церкви не три, а тôлько два разы на рôкъ, но дѣлити его по-ровну, по указанію Епархіального Архіепископа, на три церкви, позаякъ теперь, коли Об—во значно розрослось, той сборъ дае уже досыть великую сумму, съ избыткомъ достаточную для того, щобы оказати новой парафіи первую помощь, для начала будовы храма. Если въ рôкъ буде выбудована въ Епархіи только одна або только двѣ церкви, то остающаяся въ кассѣ Об-ва часть церковного сбора переходитъ на слѣдующій рôкъ и толи въ слѣдующомъ рôку сборъ на церкви може быти отвѣтно сменьшеный.

Къ поддержанію дѣла Православія въ Америцѣ направлено было и постановленіе 6-й Конвенціи о тôмъ, щобы просити о. Прот. А. Товта переробити або позволити переробити его брошуру "Гдѣ глядати правды?" отвѣтно до брошуры проф. И. Малышевского "Правда объ уніи" и потôмъ выдати еи на коштъ Об—ва въ числѣ 3000 экземпляровъ, позаякъ такая брошура, якъ показала минулость, много помогае австрійскимъ уніатамъ выяснити себѣ той обманъ, съ помощью которого Унія оторвала ихъ отъ исконной вѣры ихъ предкôвъ и отрывае и отъ народности русской.

Относительно рôзныхъ запомогъ 6-ю Конвенціею

зробленй такіи постановленія: 1) Кто получилъ отъ Об-ва за що бы то ни было 600 дол., считается навсегда выбывшимъ изъ него, якъ умершій. Такого общого постановленія въ Уставѣ Об-ва досѣ не было и хоть оно и розумѣлось само собою, но отсутствіе его могло бы всегда дати поводъ къ непорозумѣніямъ и наветь судебнымъ процессамъ межи Об-вомъ и его членами або ихъ наслѣдниками. 2) Члену Об-ва, который по предписанію докторôвъ выѣзжае въ Европу для выздоровленія, Об-во мае дати, высчитавши ихъ изъ его посмертной запомоги, 75 дол., толи якъ до сего часу всякій отъѣзжавшій въ Европу терялъ всѣ свои права на хорыи запомоги. 3) Членъ Об-ва потерявшій одно око получае 100 дол. безъ вычета ихъ изъ его посмертной запомоги. 4) За покалѣченную руку або ногу, послѣ 6-мѣсячной хорой подпоры отъ бр-ва, членъ достае 150 дол. отъ Об-ва съ вычетомъ ихъ изъ его посмертной запомоги. Перше для права на тѣ 150 дол. онъ мусѣлъ быти членомъ Об-ва не меньше якъ полтора роки и при тôмъ, если бралъ 150 дол., то совсѣмъ выключался изъ Об-ва, а если хотѣлъ остатись въ немъ, то не получалъ ничого. 6-я Конвенція справедливо признала сей параграфъ недобрымъ и уничтожали его. Такъ само она выдѣлила изъ него и покалѣченное око, приравнявши всякое калѣцтво его до потери и назначивши за ню, якъ выше указано, особну запомогу. 5) За цѣлкомъ потерянную руку або ногу Конвенція сменьшила запомогу съ 250 на 150 дол., но постановила не высчитовати тои суммы изъ посмертной запомоги члена.

Немало вниманія удѣлено было юбилейнымъ съѣздомъ и вопросу о конвенціяхъ Об-ва и братскихъ делегатахъ на нихъ. Об—во досыть живо начинае ширитись въ западныхъ штатахъ Америки. Хотѣлось бы, щобы и тамошніи бр-ва пріймали участіе въ Конвенціонныхъ нарадахъ Об—ва, но то обходится и имъ, и

Об—ву дуже дорого, бо центромъ нашой жизни все еще остаются восточныи штаты и тутъ ольбываются и Конвенціи наши, а проѣхати сюда съ далекого запада коштуе великихъ грошей. Щобы запомогти сей бѣдѣ, 6-я Конвенція перше всего постановила, що всѣ выдатки на Конвенцію платитъ по роскладцѣ само Об—во. Дякуючи тому, посылка на Конвенцію свого делегата не буде роззореніемъ для далекого западнобр—ва, котре досѣ само мусѣло платити на утриманье его, бо той росходъ ляже теперь на всѣхъ членôвъ Об-ва по-ровну. Но щобы, воспользовавшись тѣмъ, бр—ва не стали слати на Конвенцію по много делегатовъ, зроблено такое ограниченіе: въ восточныхъ штатахъ бр—во, если въ немъ не больше якъ 50 членôвъ, може на коштъ Об-ва прислати на Конвенцію тôлько одного делегата, если жъ бôльше, то на каждыхъ полныхъ 50 членôвъ еще по одному; братства жъ, росположенныи на западъ отъ штата Иллинойсъ, маютъ право присылати на Конвенцію тôлько по одному делегату отъ всѣхъ росположенныхъ въ одномъ штатѣ братствъ, при чôмъ такій делегатъ мае право одного голоса на каждыхъ 50 человѣкъ, которыхъ онъ заступае. Если, однакъ, въ такомъ лежащомъ на Далекомъ Западѣ штатѣ братствъ або членôвъ въ нихъ дуже мало, то на Конвенцію посылае своего делегата уже не каждый штатъ, а только той, якій укаже Правленіе Об-ва, — на одну Конвенцію одинъ, на слѣдующую другій и т. д. И наконець, если въ одномъ такомъ штатѣ и на близкомъ одно отъ другого розстоянію братствъ и въ нихъ членôвъ буде много, то за якійсь часъ до Головной Конвенціи Об—ва они маютъ выслати своихъ делегатôвъ въ указанное имъ Правленіемъ мѣсто и тамъ отримати свою приватную Конвенцію, на которôй выбрати одного делегата отъ себе съ подробными

инструкціями и на Головную Конвенцію. Ихъ росходы на то платятся Об—вомъ такъ само, якъ и делегатамъ въ Восточныхъ Штатахъ. Въ платѣ на утриманье въ дорозѣ и пôдчасъ засѣданій Конвенціи всѣ делегаты—будь то священники, будь кто, — уровненй и всѣмъ однаково выдается на день только по 3 дол.

Щобы твердо стояти, каждая организація въ Америцѣ повинна быти запнкорпорована и мати свôй "чартеръ", который дае ей передъ закономъ права юридического лиця. Належитъ такая потреба и нашому Об—ву, и майже на каждой Конвенціи его бр—вамъ ставилось въ непремѣнную обязанность доставати себѣ чартеры, а на Правленіе Об—ва возлагалась обязанность достати чартеръ и для всего Об—ва. Бр—ва наши уже и обзавелись такими чартерами, но для Об-ва инкорпорація въ одномъ якомъ нибудь штатѣ, где утримуется его Правленіе, недостаточна, бо оно мае дѣло съ бр-вами, роскинутыми по всей Америцѣ, а достати такій чартеръ, который малъ бы силу во всѣхъ штатахъ Америки, дуже трудно: для того Об—во повинно удовлетворяти извѣстнымъ условіямъ и по своему составу, и по капиталу, для того треба и выдаткôвъ великихъ и долгого часу и т. д. Отже до сей поры, не смотря на всѣ старанія, Правленіе Об-ва не могло достати для него такого чартера. Однакъ, потреба въ немъ съ росширеніемъ Об—ва отчувается все бôльше и сильнѣйше. Длятого мусѣла занятись нею и 6-я Конвенція Об—ва, при чôмъ постановила непремѣнно задоволити еп, не жалуючи на то ніякихъ выдаткôвъ, а щобы дѣло пойшло скорѣйше и не отягощало Правленія, которое и безъ того завалено роботою, або не затримовалось черезъ то, — выбрала особливый комитетъ, который мае старатись о чартеръ для Об—ва и достати его въ якъ найкорочшомъ часѣ. Въ той комитетъ войшли: Прот. А. Хотовицкій, подпредсѣ-

датель Об-ва г. П. Репа и членъ Аллегенского бр-ва г. П. Вороблякъ.

Щобы закончити бесѣду о 6-й Конвенціи, треба упомянути еще, що она постановила всѣ зробленныи нею перемѣны внести въ Уставъ Об-ва и напечатати его въ одной книжцѣ на двохъ языкахъ — малорусскомъ и англійскомъ, а также на коштъ Об ва, въ память его 10-лѣтія, выдати особну брошуру. И то, и другое поручено свящ, В. Туркевичу. Кромѣ того, покончивши съ своими рядовыми вопросами, Конвенція, на просьбы относительныхъ лицъ, рѣшила выдати изъ Об—ва: а) 100 дол. на сильно ушкодженную бурею Стриторскую церковь, б) скôлька запомогъ, которыи старымъ Уставомъ Об—ва не были предусмотрѣнй, а пôдъ переробленныи нею статуты годôйшли, в) 100 дол. субсидіи о. В. Туркевичу за Календарь на 1905 г. и г) подаровала на Юнкерскую церковь 42 дол., которыи винно было въ Правленіе Юнкерское бр—во.

Составъ Правленія Об-ва на новое 2-лѣтіе, якъ сказано выше, оставленый, въ виду его высокихъ заслугъ, той самый, що и былъ. т. е. Предсѣдателемъ о. І. Капанадзе, вицепредсѣдателемъ г. И. Репа и секретаремъ г. И. Пивоварникъ, при чôмъ о. Капанадзе Конвенція постановила выдати, яко посильную награду за его труды. 25 дол., а секретарю подняла мѣсячную плату съ 30 дол. на 50, но пôдъ условіемъ перехода его на жительство къ о. Предсѣдателю въ Кливландъ. Переходящіи капиталы Об-ва, по старому, оставленй на рукахъ Предсѣдателя, а запасныи, до которыхъ въ добавокъ къ до-теперешнимъ 5000 дол., перечислено изъ первыхъ еще 3000,—въ Духовномъ Правленію.

Въ Наблюдательную Комиссію при Об-вѣ выбранй: священники В. Кальневъ и И. Клопотовскій и братчики—Н. Иванцо Мак-Кис-Рокского бр-ва, И. Собинъ

Анзонійского Васильевского и Ѳ. Кецъ Вилькесонского.

Конвенція закончилась выборомъ въ Почетныи Члены Об-ва, за особливый труды на пользу его, священниковъ: о. Иліи Зотикова, о. И. Клопотовского и о. Владиміра Кальнева и гг. Ивана Пивоварника изъ Вилькесбарского бр-ва, Ивана Рѣпича изъ Кливландского и Николая Иванцо изъ Мак-Кис-Рокского.

IX.

Общіи замѣчанія и выводы.

14 лѣтъ тому назадъ въ Америцѣ присоединился къ Православію первый уніатскій приходъ. За нимъ рвались въ нѣдра прадѣдной вѣры и другіи... Но не многіи могли то зробити. Для того треба было порвати всѣ связѣ съ рôднымъ народомъ, стати для него "яко язычникъ и мытарь", выставити себе и на скрытое зложелательство, и на явную вражду; для того единицямъ треба было вступати въ борьбу съ тысячами, и то въ той часъ, коли тѣ тысячи были крѣпко съорганизованй, а ихъ изъ своихъ организацій выкидали, вырываючи изъ рукъ надѣю и на звычайное обезпеченіе на случай бѣды, безъ якого тутъ, въ чужôй сторонѣ и холодно-безучастнôй чуженароднôй средѣ, съ еи девизомъ: "помогай себѣ самъ", житье стае непереносимо тяжкимъ и безотраднымъ...

Не диво, що на такій шагъ могли отважитись тôлько немногіи, только тѣ уніатскіи парафіи, где братства были бôльше численныи, сильныи и заможнѣйшіи. И однакъ теперь, черезъ 14 тôлько лѣтъ послѣ начала того движенія, наша Православная Миссія мае уже въ Американскихъ Соединенныхъ Штатахъ, не считаючи Аляски, цѣлыхъ 56 самостоя-

тельныхъ, осôбныхъ, твердо ставшихъ на ноги парафій!

Кто жъ и що вдохнуло такую энергію въ тѣхъ рвавшихся къ Православію уніатôвъ? Где найшли они пôддержку? На що оперлись?—На Православное Об-во Взаимопомощи! Именно оно ихъ объединило и тѣмъ вдохнуло въ нихъ рѣшимость и дало имъ опору въ тяжкой роботѣ, въ великой борьбѣ за свои исконныи церковныи идеалы. Тôлько оно, замѣнивши имъ старыи организаціи и такъ обезпечивши запомогу на случай несчастья, которое каждый день грозитъ имъ въ ихъ тяжкой працѣ, — тôлько оно дало имъ рѣшимость и возможность порвати старыи общественныи связи, выдѣлитись въ чисто-православныи братства и такимъ способомъ положити зерно нашимъ теперешнимъ православнымъ парафіямъ. И именно съ того часу, якъ Общество появилось, съ того часу начался и быстрый ростъ нашой Миссіи.

Честь и слава тѣмъ, кто его заложилъ! Честь и слава и тѣмъ, кто отважился до него, слабого тогди, приступити, покинувши для правой вѣры бôльшеильныи и бôльше обезпечовавшіи ихъ старыи организаціи! Съ тѣми организаціями мы и теперь еще не въ силахъ де въ чôмъ срôвнятись, а 10 лѣтъ тому назадъ мы и совсѣмъ позаду стояли.

Опора движенію въ Православіе въ Соединенныхъ Штатахъ — отъ первая и важнѣйшая заслуга нашого Общества. Оно дало еи ему самымъ появленіемъ своимъ на свѣтъ, самымъ бытіемъ своимъ. Но оно не отказало ему въ поддержцѣ и дальше, коли то движеніе розрослось и стало охватовати все ширшіи круги русинôвъ. На своей 3-й Конвенціи оно узаконило въ тѣхъ цѣляхъ спеціальный 25-центовый сборъ съ каждого члена на будову новыхъ церквей, и съ того часу выдало на ту цѣль до 8,412 дол. 35 ц., помогло бôльше якъ 20-ти парафіямъ.

Для малыхъ и малосильныхъ, только-що организовавшихся парафій то была громадная помощь, незамѣнимая поддержка!

Церкви съ своей стороны отплатили Обществу за ту благодѣтельную роботу его тѣмъ, що именно они служили ядромъ, притяговавшимъ коло себе людей и въ той способъ пополнявшимъ дальше составъ Общества. Кромѣ того, въ лицѣ своихъ священнослужителей Миссія наша постоянно давала Обществу даровыхъ и усердныхъ робôтникôвъ въ его Правленіе и организаторовъ новыхъ Братствъ. Той связи нашого Об-ва съ нашою церковью, тѣхъ взаимныхъ услугъ ихъ, для обохъ сторôнъ въ найвысшой степенѝ благодѣтельнѣхъ, мы николи не смѣемъ забувати. Они дали намъ бытіе и жизнь, имъ мы обязанѝ своимъ до-теперешнимъ розвитіемъ, въ охраненію, усиленію и росширенію ихъ — неоспоримый залогъ и нашой будущности!

Не можно не отмѣтити великого значенія и важныхъ заслугъ Общества и якъ организаціи правдиво русско-народной съ широкимъ моральнымъ вліяніемъ еи на своихъ членовъ. Роскиданныи по цѣлой Америцѣ, но не утратившіи свеи народности, правдиво-русскіи люди найшли въ Обществѣ свôй объединяющій центръ. Въ морѣ чужихъ народностей, въ средѣ всякихъ враждебныхъ вліяній оно одно разомъ съ церковью, съ которою тѣсно слилось, помогло имъ сохранити свою національность, отстояти свою самобытность и свою народную правду отъ вражескихъ нападеній тѣхъ, которыи ихъ забули, або волею чи неволею измѣнили. А связавши въ одно русское тѣло тѣхъ первыхъ носителей истинно-русского духа въ Америцѣ, Об—во и дальше постоянно пôдтримовало его въ нихъ, воспитуючи и розвиваючи сознаніе своей народности и розумную горячую любовь до неи и еи историческихъ

завѣтовъ. Ширеніе Общества постоянно расширяло кругъ и важность и той роботы его, въ цѣляхъ которой оно выдавало просвѣтительныи и морально-поучительныи брошюры и книжки, всячески пôдтримовало ведущуюся въ чисто-русскомъ дусѣ и направленію газету свою, вспомогало черезъ Братства школы, слѣдило за моральнымъ житьемъ своихъ членôвъ, всюда старалось внѣдряти въ нихъ братолюбіе и начала взаимопомощи, въ каждомъ несчастью съ членомъ або и съ массами ихъ охотно приходило имъ на помощь наветь и въ не предусмотрѣнныхъ Уставомъ случаяхъ, наветь и за предѣлами Америки, укрѣпляючи и розвиваючи въ нихъ чувство единства со всею громадною семьею славянскихъ народôвъ и т. д.

О значенію Общества якъ организаціи, которая за 10 лѣтъ свого житья тысячамъ людей обезпечовала на чорный день кусокъ хлѣба насущного и сотнямъ выдавала всякіи подпоры и запомоги, — нема чого и говорити. Отчôты Общества говорятъ, що за минувшихъ 10 лѣтъ оно выдало: 88 полныхъ посмертныхъ запомогъ на сумму 44,435 дол., 61 половинную запомогу, по женѣ або мужу члена, на сумму 15,100 дол. и 64 запомоги хорымъ на сумму 6,155 дол. 50 ц.

Если додати до того еще 8,412 дол. 35 ц. выплаченныи Обществомъ на церкви, 5,443 дол. 25 ц. выданныи нимъ на "Свѣтъ", календари, брошуры, и проч., и 638 дол., 93 ц. на экстренныи дѣла благотворенія, то переведённая на языкъ чиселъ сумма благодѣяній Общества за 10 лѣтъ выразится въ громадной цифрѣ 79,185 дол. 3 ц.! А кромѣ того за 10 л. въ кассѣ Обществѣ осталось наличныхъ грошей 11,491 дол. 78 ц.! И все то собрано, все то выплачено мѣсячными взносами отъ членôвъ, колебавшимися середнимъ числомъ отъ 70 до 80 ц. на человѣка. Больше краснорѣчивого доказательства благодѣтель-

ности Общества, нѣжъ тѣ цифры, не треба! При такихъ малыхъ выдаткахъ и такой массы добра не робитъ въ Америцѣ жадная русская организація. Въ семъ отношенію наше Общество стоитъ выше всѣхъ ихъ. Если мѣсячныи взносы въ нихъ на скôлько центôвъ и меньшіи отъ нашихъ, такъ зато ни одна изъ нихъ не дае ничого на церкви, ни одна не мае такихъ великихъ запомогъ для хворыхъ и покалѣченныхъ, ни одна не выдае ихъ въ такихъ розмѣрахъ безъ вычета изъ посмертныхъ, ни одна не дае своимъ членамъ безплатного Календрря, не приходитъ на помощь школамъ, не отбывается на бѣду членôвъ ширшой славянской сомьи, якъ то у насъ робилось и робится, и т. д. И тѣ цифры, не треба забувати, говорятъ тôлько о матеріальной сторонѣ благотворительности Общества. Но вѣдь съ матеріальною помощью всегда и нерозрывно связана и моральная. Забезпечити судьбу семьи человѣка, дати ему помощь въ несчастью,—то значитъ заспокоити духъ его, оторвати его отъ вѣчной думки о хлѣбѣ насущномъ и завтрашнôмъ днѣ и дати возможность и силы ити до чого съ высшого, влити вѣру въ людей, пôдняти блоготворное чувство братского единенія съ ними и до того единенія вселити стремленіе, наполнити душу облагорожующимъ и возвышающимъ ей благодарности и т. д. Все то не подается выраженію въ цифрахъ, но для общого розвитія человѣка и пôдвысшенія духовного уровня его мае громадное значеніе, и несомнѣнно, що за 10 лѣтъ свого житья Общество и въ семъ направленію массу зробила, и ту роботу непремѣнно треба засчитати ему въ додатокъ до того, що сказано о немъ якъ объ опорѣ Православія и русской народности въ Америцѣ и организаціи, приходящой имъ съ широкою матеріальною помощью.

10 лѣтъ не дуже великій часъ, но Общество наше,

якъ выше показано, зробило въ протягу его такъ много, що грѣхомъ бы было промолчати о тôмъ. И цѣлкомъ оправданными, опирающимися на непреложныхъ и неможно важныхъ и отрядныхъ фактахъ, является та радость и торжественность, съ якими Американская Русь отпраздновала 10-лѣтній юбилей его. А треба и то памятати, що то первыи 10 лѣтъ его житья. А первыи годы въ житью каждой организаціи самыи трудныи и важныи. То часъ жизненной пробы еи силъ, задачъ и роботы: людей до себе треба пріучити и росположити, свои идеи и теоріи, свои параграфы съ паперу треба перевести въ житье, приложити до практическикъ народныхъ потребъ и подивитись, наскôлько они имъ отповѣдаютъ, въ чôмъ и якъ треба ихъ поправити и переробити, и т. д. И ту пробу житья наше Об-во выдержало прекрасно. Слабое и малосильное, вынужденное за житье свое тяжко боротись, оно, однакъ не загинуло, а утрималось, не упало, а все розвивалось и розвивается, на каждый жизненный запросъ православной Американской Руси отповѣдало и овповѣдае, стало для неи цѣлкомъ необходимымъ и, оказавши ей громедныи услуги въ минувшомъ, обѣяяе еще бôльшіи въ будущомъ. Якъ же не порадоватись тому? якъ не возблагодарити за то Господа Бога, не помянути добрымъ словомъ всѣхъ, кто такъ або инакше Об-ву послужилъ?!

Нехай же и дальше, но твердо тримаючи въ умѣ свои минувшіи судьбы и заслуги, оно и изъ первыхъ съ любовію учится, а вторыи всѣми силами упрочуе и двигае впередъ. Связь съ Церковью и посильную братскую взаимопомощь нехай и на дальше оставитъ своими первыми и главнѣйшими основами и задачами и по возможности ихъ росширяе, розвивае и усилюе. Желанный успѣхъ толи и дальше, при помощи Божіей, буде сопутствовати нашому дорогому

Обществу въ его житью и честной, славной працѣ, и зробитъ его колись незамѣнимою организацiею не только для православной, но и для всей вообще Американской Руси. Всѣ данныи для того, якъ показала изложенная выше коротенькая исторiя его, есть; потребна тôлько вѣра въ себе и Божiю помощь на все доброе, потребна горячая любовь до рôдного народа та энергичная, воодушевленная, неустанная робота!..

ПРАВОСЛАВНОЕ
pravoslavnoe

ОБЩЕСТВО ВЗАИМОПОМОЩИ
obshchestvo vzaimopomoshchi

ВЪ СѢВЕРО-АМЕРИКАНСКИХЪ СОЕДИНЕННЫХЪ ШТАТАХЪ.
v Sievero-Amerikanskikh Soedinennykh Shtatakh

КЪ X-ЛѢТНЕМУ ЮБИЛЕЮ
K X-letnemu jubileju

1895 $\frac{10}{IV}$ 1905.

СОСТАВИЛЪ СВЯЩЕННИКЪ В. ТУРКЕВИЧЪ.
V. Turkevich

1905 г.

BRIDGEPORT, CONN.

ИЗДАНІЕ ПРАВОСЛАВНОГО ОБЩЕСТВА ВЗАИМОПОМОЩИ.

ТИПОГРАФІЯ ГАЗЕТЫ „СВѢТЪ“.

ПРАВОСЛАВНОЕ
ОБЩЕСТВО ВЗАИМОПОМОЩИ

ВЫДАЕ СВОИМЪ ЧЛЕНАМЪ СЛѢД. ЗАПОМОГИ:

1) Посмертной запомоги по членѣ	600,00
2) Посмертной запомоги по женѣ члена	300,00
3) За два утраченныхъ ока, або за двѣ руки чи ноги	600,00
4) За одно утраченное око	100,00
5) За одну утраченную руку чи ногу	150,00
6) Первая хворая подпора що-тыждня по 5 дол., въ суммѣ не больше	75,00
7) Вторая хворая подпора що-тыждня по 5 дол., въ суммѣ не больше	300,00
8) При отъѣздѣ, по слабасти, въ Европу	75,00

Запомоги 2, 4, 6 и 8 не высчитуются изъ посмертной запомоги по членѣ.

ВХОДЯЩИИ ВЪ ОБЩЕСТВО БРАТСТВА ПЛАТЯТЪ 5 ДОЛ. ТЫЖДНЕВОЙ ХВОРОЙ ЗАПОМОГИ И ПОХОРОКЪ БРАТЧИКА

Въ Общество пріймаются православныи люди отъ 16 и до 45 лѣтъ. Вступный взносъ 1 дол., рочный 75 ц. Всѣ запомоги выплачуются по роскладкамъ, которыи середнимъ числомъ не превысшаютъ 80 ц. въ мѣсяцъ на каждого члена. Жены пріймаются на половинныи запомоги при половинныхъ взносахъ. Каждый членъ Общества получае тыждневую русскую газету „Свѣтъ" и въ концѣ року Календарь.

Общество пріймае въ страховку дѣтей, мае свой Сиротскій Домъ, дае стипендіи на русскую Бурсу въ Кливландѣ и русскую Семинарію въ Миннеаполисѣ, подпоруе православныи церкви.
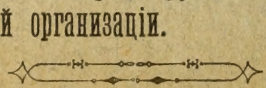
Долгъ каждого православославного русского человѣка быти членомъ сей единственной въ Америцѣ русской православной высоко и широко благотворительной организаціи.